(明治卅九年十月十四日第三種郵便物認可)(郵政局掛號認爲新聞紙類) 康德元年四月廿一日 THE SHENG CHING SHIH PAO (日刊) 星期六 第八千六百八十六號 (一)

盛京時報

陰曆甲戌三月八日
昭和九年四月廿一日
西曆一千九百三十四年
發行人 染谷保藏 編輯人 菊池貞二

短評 (傲霜庵)

滿洲國的春色

新邦文物制度。次第具備矣。就中帝制國家。非有勳位勳章點綴其間。則所謂文物。未能十分燦然也。小兒要玩具。文人弄古董。做官的固不可無勳章。此次新京政府。將勳位勳章令。正式公佈。即日施行。是誰當然之事。亦足以爲滿洲國文武百官慶。中國袁世凱執政時代。有所謂『勳章雨』。大下特降。如今滿洲國春風送暖。不久當下一回勳章雨。所有新貴的胸間。自此將有起色！

極東三國之將來

章太炎近贈段合肥壽序。對於外交險狀。慨乎言之。此壽序中。提及中日俄三國關係曰。『自遼瀋事起。塞北半陷。使鑄三稔。北徼瀕寇。祇以長城爲界。其危如累棋。人所傷痛者。特蘇維埃與日本一戰耳。北方勝。中國幸而瓦全。然亦不能收失地。東方勝。即河朔一例淪於小腆。……』可見太炎所持者。乃整個衵俄抗日之策也。

夫衵俄抗日之策。在四十年前。李中堂試諸實地。貽誤將來者。此四十年間。釀成日俄大戰。惹起瀋陽巨變。其餘東北種種。無一非拜此老衵外交家之厚賚。換言之。直是『試驗訖了』之一大錯誤耳。章先生以一誤不爲足。更不憚再誤者。果如何居心。吾百方索解而不可得。

按日俄之役。日本戰勝強俄。取而代之。然仍存客氣。爲中國講相安並存之計二十餘年。勢之所逼。及彼此不能相容。竟出以進一步之舉。試問彼役。俄國若勝。則果有今日之中國？殷鑒不遠。太炎所謂『北方勝。中國幸而瓦全』。果何所見而言之？『東方勝。即河朔一例淪於小腆』者。亦不無神經過敏之嫌。

韓非子曰。『恃交援而簡近鄰。怙強大之救。而侮所迫之國。可亡也。大心而無悔。國亂而自多。不料境內之資。而易其鄰敵者。可亡也。』又曰。『周去秦爲從。期年而舉。衛離魏爲衡。半歲而亡。是周滅於從。衛亡於衡也。使周衛緩其從衡之計。而嚴其境內之治。明其法禁。必其賞罰。盡其地力。以多其積。致其民死。以堅其城。守天下。得其地。則其利少。攻其國。則其傷大。萬乘之國。莫敢自頓於堅城之下。此必不亡之術也。……政亂於內。而智困於外。則亡不可振也。』韓非周古之哲人。而能言千百年後之事。切中肯綮。太炎爲當代之碩儒。對於其一生所身歷。猶且執迷。看不清楚。嗟夫。古今賢愚。遂有如此者乎？不知中國欲何去何從耶。然而太炎老矣。

蘇俄投降資本國

美俄復交。華盛頓俄使館再開。日前舉行開幕典禮後。晚間邀請美國國務卿。及外交界中約一千餘人。開一大宴會。堂皇富麗。在繁華美京。猶爲罕觀之盛讌。絕無普羅風味矣。

曾反對領帶。排斥華服。舉凡繁華世界之一切的一切。澈底推翻。得意自鳴。以爲得普羅真髓者。今乃如此。不知是共產黨徒之逆轉乎。抑亦進步乎。

最近蘇俄亦以願參加國際聯盟聞。是昔日罵爲帝國主義者之聚團者也。果爾。則蘇俄所以爲蘇俄者究安在？結算之後。所剩者乃搗亂天下。殺戮無辜之大罪耳。

保總理訪法當局

巴黎訊云十一日總理杜美格及外長巴多與保加利亞總理慕洽諾夫會見、商談巴爾幹半島之形勢、慕氏將保國不加入巴爾幹互商公約之理由、及該國繼續努力緩和巴爾幹半島時局之情形、提出說明、慕氏定於明日與商務部長拉摩勒會晤、討論保國烟草輸入法國享受便利之辦法、俾保國出口增加之後、償付債務、得以較易、慕氏現定十七日前往倫敦、繼往柏林羅馬及匈牙利京、訪問各該國當道、

國聯委員會將討論 薩爾投票 義代表主席在羅馬集議

羅馬訊云、本年一月二十日國聯行政院指定義代表阿羅希西班牙代表馬達里亞加及阿根廷代表剛狄洛三人組織委員會、討論薩爾公民投票問題、以阿羅希爲主席、該委員會定於下星期二在羅馬開會、其任務有二、(一)研究以如何方法保障投票手續之合法、並保護投票民衆、使不受任何壓迫及威脅、而能本乎良心、舉行投票(二)研究薩爾行政委員會所提關於投票時維持秩序之建議云、

日內瓦訊云、薩爾區域國聯行政委員會主席諾克斯最近致函愛文諾、揭發德國陣線薩爾區域之國社黨政治團體、在薩爾區域宣傳之弊端、謂該團體首領曾經允許、不作壓迫民衆之宣傳、乃事實上該團不踐諾言、仍施行種種壓迫、使當地人民於一九三五年舉行公民投票時、能不本乎良心、自由表示意見云、

謀刺羅王訊 羅當局承認 陸軍軍官被逮

羅京訊云、當局否認有人謀害羅王加羅爾並綁架其外室魯珮斯珂、但十二日已承認有陸軍軍官十一員、因參加傾覆國家性質之獨立行動、業已被逮、一九三零年擁護加羅爾復位之萊克浦大佐亦在其列、自羅首相德加於三月前遇刺後、羅國空氣殊形緊張、尤其因軍事法庭將被控之鐵衛團領袖、悉行開釋、傾將直接行關係之學生三人定罪、此舉引起民衆之驚詫而是爲政府所施敵對極端左翼派政策之打擊云、

駐美俄使館 正式成立

華盛頓訊云、俄使署十一日正式成立、第一任駐美俄使特羅雅諾夫斯基及其夫人今晚歡宴華盛頓政界人物自美國務卿郝爾而下、到會者共有千人之多、俄使歡迎宴會勝極一時、爲近來所罕見、又俄使因受人歡迎有多處要求講演云

英佔班洪之後 法佔峨哈 滇建水黨委員會呼籲通電

南京訊云、滇省府電京、班洪事已派土司領袖陸國藩、同第一二邊防督辦李日垓楊益謙、前往宣慰及調查真相、並就近向英交涉、請外部速提出交涉、期早解決、

又訊、據報載班洪王胡玉山、已與英兵開火三次、現尚在相持中、及峨哈寨被法兵進佔各節、舉國重視、關於邊防甚鉅、記者十三日分向各關係機關探詢、據行政院及外部負責人談稱截至今午、均尚未接到該項報告、併已分電滇省府詢問真相、

雲南訊云、英兵進佔班洪強開礦產、此間昨接騰衝李督辦急電、略謂、班洪王胡玉山、已與英兵開火三次、傷亡五十餘人、現尚在相持中、而建水縣黨部、又接該縣所屬納樓樂善永順及三猛土司普國泰巧日代電稱、峨哈寨被法進佔、更屬駭人聽聞、茲特將該二電、探錄於後、

英佔班洪

雲南省黨部鑒 據鎮康納縣長汝珍巧電稱千萬火急騰衝第一殖督辦李謂轉雲南省政府、省黨部、民衆外交後援會、民衆救國會、外交部駐滇 王特派員、大理史主任、劉旅長、鈞鑒、頃據職屬孟定土司罕中興、轉呈班洪王胡玉山緊急報告稱、此次英緬政府、派兵前來、強迫開採我班洪原屬中國領土當然不能贊成英人非法開採、是以領導班洪老兩地夷衆、竭力阻止其開採、以維主權、致觸該英人之怒、於二月十日、約會媚外求榮、曉獻地圖之班弄頭目馬美廷、戶板頭目宋忠福、及永班王等所屬土民、連同英兵、共約二千餘名、由產地出發、用機關槍大砲直向我班洪村寨攻擊、我班洪頭目、並在扼守班洪老了口寨拚命抵抗、至本日(即二月十六日)雙方尚在激戰中、惟因彼方槍械甚利、兼有大砲、以助凶威、乃得肆行燒燬我村寨戕殺我良民死傷甚重、日刻下防兵彈藥將盡如在最近期間、政府再不派軍隊前來援助、卑職所屬班瓦兵、勢難長久支持、倘班洪地方一旦失守、將來收復金銀鑛產、更屬不易、仰懇縣長轉請政府、火速發兵援助、並請接濟一切槍械彈藥糧秣、以資接濟、而救危亡、不勝迫切待命之至等請、查英人此次派兵到班洪、表面開採金銀鑛產、其現在事實證明、業已侵佔全葫蘆王地面、而該地各頭目、或事前勾結、希圖特殊利益、或臨時投降、以謀保全地位、獨該班洪酋長土民等、尚愛戴祖國不畏強暴並不惜犧牲一切、與英人死力抵抗、洵屬難得、惟現該英兵槍械精銳、且加以班弄戶板而班諸叛逆之協助、節節進逼、而該班洪則器械窳劣、戰鬥力薄弱、難以長久抵禦並刻下情勢緊張、危如纍卵、朝不保夕、特據情轉呈鈞座、請速電呈省政府、向該英領再行嚴重抗議、並請飛速派兵援應、及分電各機關各團體、請一致聲援、建議政府、爲班洪並接壤之邊縣、作各種槍械糧秣藥品等項有力之接濟、查班洪夷民、現已有逃往孟定境內避難者十數戶、曾飭該土司妥爲收容、並望設法籌款撫綏、以免流離失所、至該英人在班洪既開戰端、其戰事方、又應如何應付之處、懇請指示機宜、俾便遵辦、臨電迫切、不勝待命之至、等情、除飭令督同孟定耿馬兩土司、慎固守禦、並撫綏入境難民、並電呈省政府請示機宜外、事關疆土、務望隨時示方指略、共謀救濟、第一殖邊督辦李日垓叩庚(八日)印、(未完)

何應欽決辭 蒙自治指導長官職

北平訊云、國府對蒙古自治方案經詳細討論、予以通過、並任命政委會委員後、該會已在積極籌備中、至指導長官公署、何日成立、現尚無確期、記者(十四日)下午在某處晤及軍分會委員長何應欽氏叩以對內蒙自治之指導方針、據何表示、予對蒙古自治指導長官一職早經向國府辭去、故對此事迄未曾過問云、

三省總部擴大組織 蔣電令劉湘合圍通江 高詠生匪部竄擾鄂南

漢口訊云、總部定十六日擴大組織、十四日已發表錢大鈞、楊永泰分任參謀長、秘書長、下設參謀、經理、秘書、政務、政訓、總務六處、劉祖訓、閔湘帆、吳象賢、劉壽朋、黎天才、湯國楨任處長、馬兆祺等副之、

又訊、陳繼承電漢稱、高匪殘部在鄂南李家壩一帶、與郭汝棟、李宗鑑兩部激戰、被我軍擊潰、格殺甚多、並俘偽政治部主任袁仲達等多名、餘竄鄂邊、

南昌訊云、高詠生匪部日前在西山慘敗後、竄平山、黃金洞一帶、近經西路軍搜剿、被迫不能立足、有復竄鄂南企圖現蔣電令陳繼承堵剿、

又訊、廿竹市爲南豐通廣昌之要道、久爲匪踞、國軍傅師十三日由羅坊、紫霞山 冒雨前進、李團攻劉家堡、將軍渡、匪潰敗不堪、廿竹市亦爲國軍佔領、破匪堡樓三十餘座、斃匪三百餘、俘匪數十、獲重機槍七挺、步槍二百餘枚、官兵亦傷三十餘人、匪紛向西南逃竄、

長沙訊云、據宜章九日電稱赤匪李宗保、李林兩部、連日經軍團痛擊、八日乘夜由臨武屬沙田墟向南逃竄、與宛邊接近、經駐宜軍團分途扼要截堵匪不敢入、復折入臨武屬龍水教墟等處、向粵邊連縣之兩營墟逃竄湘軍刻正與粵軍會剿中

漢口訊云、蔣電令劉湘、督飭各路軍、肅清南江巴江兩岸殘匪、合圍通江、乘勝殲滅、以早奠川局、紓中央西顧之憂

重慶訊云、五路軍連日冒雨進攻後、占領霍石口、興隆場前鋒已推至大梁城、匪向萬源通江間之大沙鎮洪口場一帶潰退、通江已在封鎖中、

南疆戰正酣 馬仲英率部抵疏附 和闐王死於亂軍中

英斯科訊云、據塔什肯特報告稱、新疆省政府軍隊於追襲馬仲英殘部途中、佔領阿克蘇與烏賀土魯番兩城、至是中部新疆之全部秩安、可告恢復、馬仲英將軍現已率小部人馬抵疏附、克卜疏附境內東干部隊、巴斯馬赫部隊烏伊古爾游擊隊及和闐軍隊仍在繼續混亂中當東干部隊佔領英吉沙時、和闐王死於亂軍之中、其後和闐軍隊受烏伊古爾部隊之資助又復奪回英吉沙、及據阿克蘇與疏附間中途一大城馬拉魯巴布圭訊稱、新疆省軍隊之先頭部隊、正由阿克蘇向馬拉魯巴布方面迫進中云、

本報啓事

今日(廿一)全國舉行植樹典禮、本報特休刊一日、廿二日無報、廿三日照常出版、此佈

盛京時報社啓

本日三大張

源昌福生記開店聲明

拜啓者敝人吳士文自民國十八年與王茂堂吳五福堂賈五福堂賈寶慶堂合資在奉天中街賈記胡同開設源昌福字號數年以來生意不展以致前途無望衆東均有歇業清算之舉至本年三月間衆東均已清算完結斷絕關係今與王輯五君議妥合資改號源昌福生記定於四月十六日(舊曆三月三日)另新開店所有以前源昌福種種情節與源昌福生記絕無關係特此聲明

奉天中街賈記胡同

源昌福生記謹啓

中國銀行股東公鑒 本行二十二年份股息七釐定於四月二十日開始照付上海股東請向本行信托部或各辦事處外埠股東請向本分支行及辦事處各持憑舊股票所附之息摺或持新股票向各該處接洽取可也

中國銀行啓

吉林 安玉亭 謝紹唐 緊要聲明

啓者爲聲明事因敝人等合資在吉林省路口街開設福長興已于康德元年三月呈報歇業對內對外賬目敝二人平均分勞各獨繼續代還所有被欵號承担各保應行卸責恐未週知特此登報聲明

遺失存單廣告

敝存戶執有瀋陽中國銀行定期存單裕記第五八三九號又第六九號福記第四四號又第七零號永記第九零號以上存單五張同住宅不慎遭火焚毀業於上年照章掛失暫停支付俟將來另行取保換領新單茲特按照手續登報聲明以免發生意外特此廣告

裕記 福記 永記 謹啓

感謝善人良藥

鄙人現年三十七歲魯人於四月十七日因與胞兄爭噪乃而負氣偕同妻子等還宿於日站天聚東一〇二號房間旋於是晚即得中風不語急症周身麻木不省人事妻子呼嚎不應間當蒙該號財東馬錫九君慨然親爲救治將其收存中王振東君秘製老君丹調引喚下方始甦醒得以再生鄙人本係貧困者流幸於難中慶逢善人良藥得以不死實異思同再造茲無以爲報特誌報端藉伸謝悃

賈化亭敬啓

背髓病

專門名藥療法

神經痛 風濕 骨膜炎

四肢麻木。骨筋痛痺。腰、脊筋、肘膝關節疼痛。半身不隨。脚腰麻木不動。步行困難。脊骨突曲。腐骨出膿。排尿困難等之各患者。如用本妙藥及本療法。效果非常著大一見本告白之下。乞從速照會。敝家將本告白及本報名切取寄下爲盼 贈呈『完全自宅療法書』一本。乞

毫無索價…

日本兵庫縣明石市中町 太平堂脊髓藥本家

奉天省警備司令部招考憲兵軍士上等兵候補者簡章(佈告)

一、宗旨 爲養成憲兵軍士(上等兵)人材卒業後以補充各憲兵隊之軍士(上等兵)各幹部爲宗旨

二、額數 正取四十名備取十名

三、資格 小學校卒業程度以上者

四、年齡 十八歲至廿二歲尤須身家清白素無嗜好者

五、報名及截止日期 四月廿日起五月十五日止

六、報名地點 奉天省警備司令部傳達處

七、試驗時日 五月十九日身體檢查 五月廿一日學術檢查

八、試驗課目 1國文作文 2算術 3國文讀法

九、成績發表時日地點及方法 五月二十四日在本部門前用榜示宣佈

十、保證人及志願書 由本部傳達室或各縣公署領取志願書二份塡具本人及親權者之姓名並附本人二寸光頭像片須由各校長案長及政府之官吏爲之保證

十一、報名手續 持塡具完畢之志願書二份來城內督署胡同本部傳達處報名

十二、各時期之教育 A經本部取錄者於六月一日起(約一月)送入第一教導隊施行所要之基本軍事教育 B、自七月一日起(約六個月)送入中央陸軍訓練處憲兵養成部受憲兵所要之教育

十三、給與 在教導隊期間伙食服裝被服完全官給並每月二等兵之薪餉給與津貼

十四、卒業後待遇 一、將所定之課程修了卒業者因其成績任用爲憲兵軍士或同上等兵或使其進級配屬於各憲兵隊勤務 二、其後因其能力逐次昇進成績卓越者更施以教育使成爲憲兵軍官 三、關於給與除照一般兵科之軍士上等兵之給與外並支給憲兵加俸

義昌公司緊要啓事

本號爲附設支號起見乃將復升棧之房院一處並新築全部讓買妥叶該房坐落在本號東隣毗連即新京驛區十一町二丁目七番地其中說合人中證人經原房主姜君立有契約爲據完無外錯房價筆下交足並原約執照交出更名登記等等手續俱已辦到業已該管官署請准許可照常營業特此聲明

杭州 裕和祥綢緞莊

瀋陽城內中街 分此 電話二七三二

自四月十四日起三十天

春季綢緞大減價八五扣

優待主顧 敬送贈券 購買幛料 手工奉送

明電舍モートル

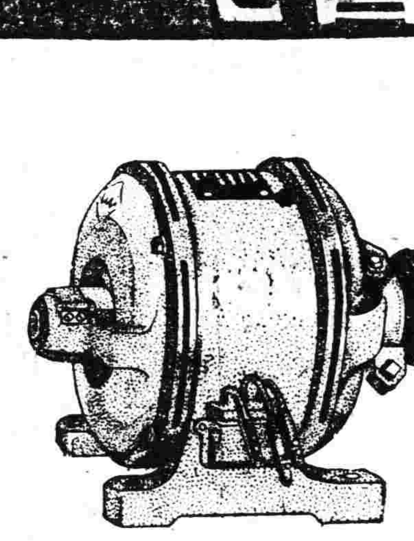

M.E.W.

三相電動機 最大能率 故障絕無

東京 株式會社明電舍

株式會社明電舍奉天出張所 千代田通卅四番地 電話四一一八番

TBD型

大宗皮貨陸續到齊秋冬禦寒品流行衣料家庭需品旅行用具應時運到二樓附設提莊部各貨廉價折扣上海綫呢照碼七扣賜顧參觀一律歡迎

陳列種類 門市部 環球雜貨 化粧物品 二樓 綢緞毛皮呢絨布疋 三樓 磁器玩具唱片音樂

大連奧町五五番地

德泰百貨店

代表電話四一八七番

奉天日語學院招生

科目、專修科新生四十名

程度、初學日本語、一年畢業

開學、五月二十五日

報名、自即日起至開學日爲止

校址奉天大北邊門外無線電台前奉天城內辦事處設大東門裡

另有詳細簡章函索附郵二分

日本對華排除外力聲明發表後
世界無一國在任何地方 獨負主張維持和平責任
中國外交部某發言人之聲明

【南京十九日電】國民政府、因日本外務省、於四月十七日非正式發表聲明書、說明對華政策、引起列國注意後、外交部發言人、爲此事特於今日亦發表聲明如左、

中國深信國際間維持和平、多賴各國之群策群力、國際間苟欲維持長期之和平、尤須促進彼此互相諒解之精神、剷除可以引起爭端之原因、世界無一國在任何地方、獨負主張維持和平之責任、中國爲國聯會員國之一、對提倡國際之合作、促成國際間之和平及安全、認爲應有之義務、中國在努力達到此種目的時、從不欲有中傷任何其他國家之意思、更無擾亂東亞和平之想念、因欲實行上述之目的、而與他國所發生之關係、從任何獨立主權國家間、皆爲應有同一之關係、中國更有聲明者、中國與其他國家合作、倘不限局於政治之範圍、至若購買、軍用之飛機等、並僱用軍事教練官及專家、亦僅爲國防上所需要、大都爲維持本國秩序及安寧、他國對中國、苟無野心、則對於中國之力謀建設及安全政策、均不必有所過慮、至中日間現有之情勢、有不能不鄭重陳述者、兩國間、無論任何國家間、眞正與永久之和平、總須建設於善意與互相諒解之基礎上、倘現有不平事態、可予糾正、中日間之關係、可予其改善、而顧及兩國間共同之願望、則上述和平基礎之設、自能事半而功倍矣云云、

日本某重大事件 進展堪注目

【東京十九日電】發端於此次議會綱紀問題之某重大事件、邇來由當局峻烈探查之結果、最近頓呈異常進展、依今後形勢之如何、政府某大官、均或觸及牽涉、亦未可知、政府向來確信絕無此種疑惧、曾在議會一再言明、故萬一如發生違背上項言明之事態、則政局或受重大影響亦未可知、該事件今後之發展、頗惹各方注目、

金樹仁案 公開審問

【南京十九日電】前任新疆督辦兼省政府主席金樹仁、因禍國殃民、經人告發一案、現定二十日下午一時、公開審問、聞蘇高法院、因新近返京之新疆外交特派員吳藹宸、及新省府駐京代表宮碧澄、爲金犯罪時、均在新疆者、特發函通知吳宮、請其屆時出庭、作爲證人、

俄釋放政治犯 共計一千二百人

【莫斯科十九日電】自四月十日起、至十二日止、蘇俄全國監獄、共開釋政治犯一千二百人、因若輩在獄、行爲良好且願與蘇俄當道工作、

中國現局
軍閥息爭經濟復興進步 國府經濟顧問蘇氏談

【倫敦十八日電】國民政府經濟顧問、即前任國聯在華經濟部長之蘇爾達氏、最近由極東歸國、對於中國大局之意見所述如下、

中國之內政狀態、除四川及西北部外、軍閥鬥爭、業已終熄、已有實質的改善、萬一宋子文與蔣介石能成立諒解共同協力、則南京政府之地位、定能鞏固、惟中國稅制、較一九三一年、尤有不及、此蓋依外幣之關係、銀價趨於騰貴物價下落、有以致之、然而經濟復興、亦進行不輟、道路之建設、輕工業之發展、皆進行無阻、如政府狀態能更趨安定、則經濟之長驅直入、尤與外人有利害關係、企業之發展、殊可預卜、鐵路之營業狀態、亦極有望、中國內政財政之前途、猶難斷定其爲樂觀抑悲觀也、

又蘇氏對今次之視察、已起草一長文報告書、將以英漢二種文字付發表、

華國都南遷 七週都記念

【南京十八日電】今日爲國民政府遷都南京七週年紀念、國府特于今晨十時、舉行紀念典禮、各院部會長官均參加、儀式隆重、計到林森、葉楚傖、張繼、孫科、及各院部會文武官佐六百餘人、林森領導行禮、舉、由國府委員葉楚傖代表主席致詞、並演說、至十一時始禮成而散、

華設幣制研委會 下月初成立
銀公司全爲商業性質

【南京十九日電】財政部長孔祥熙云、本部召開全國財政會議之主要目的、在整理全國財政、減輕田賦附加稅、廢除苛捐雜稅、使各地方預算收入均能相適、因廢除苛捐雜稅各問題、與地方計畫、有連帶關係、又本部最近成立幣制研究委員會、將逐行研究幣制之統一、至傾銷稅、曾經成立傾銷稅委員會、其有已經實行者、如洋米進口稅之征收、其目的在保護國內農民、防止外米之侵入、

【上海十九日電】財政部幣制研究委員會、定五月一日開成立會、並舉行首次會議、其初步工作、將進行擴充中央造幣廠、及改良制幣問題、

【又電】孔祥熙十九日晨到滬、據云、銀公司完全爲商業性質、資本一千萬元、經各銀行認定、俟註册後、即可正式成立、將來投資目標、當然商業化、外傳將資投開發西北、並不確實、

【又電】宋子文孔祥熙、與銀行界組織建設銀公司、印股東單據、昨午簽字、

桂省制定建設綱領

香港訊云、桂省制定建設綱領、甲政治建設、一、整齊國家民族社會力量、由地方行政集權的建設以爲復興民族的基礎、二、組織訓練及養成人民自衛自給自治能力、三、樹立廉潔賢明政治、肅淸貪官汚吏制裁土豪劣紳、四、財政量入爲出、厲行預決算制度、幷嚴禁苛細捐稅、五、厲行考試銓叙、乙、經濟建設、一、實施統制經濟、發展國家資本、二、保育人民資本、獎勵私人投資、三、保障農工利益、消彌階級鬥爭、四、整理土地、獎勵墾荒、振興水利、五、推行合作事業、六、改良舊式農業、丙文化建設、一、提高民族意識、發揚前進文化、二、實施適應政治經濟需要之教育、注意職業教育、丁、軍事建設、一、改革軍制、由寓兵於民團達到國民義務兵役等云、

前閩府要人又有新結合

香港訊云、蔡廷鍇定十一日乘意輪赴歐、邱兆深、譚啓秀麥俊英同行、翁照垣亦決赴歐但非同輪、前閩府要人近密在大埔集合、決(一)將徐名東帶港之十萬元爲活動費、(二)擴大組織擁陳銘樞爲領袖、以章伯鈞王亞南、黃琪翔、爲中堅彭芳草徐名東任宣傳、

廣龍航空開始 中航向美訂購飛機

【廣州十九日電】廣州至龍州之飛航、十八日開始、主辦者爲西南航空公司、

【上海十九日電】中航公司失機後、爲恢復滬粵線計、十八日、經各常事會同議決、向美國訂購新機兩架、該機構造堅固、能容乘客二十餘人、價値美金二十萬圓、十八日已去電訂購、兩月後可到滬、

國際勞動會日代表出發

【東京十九日電】出席第十八次國際勞働會議之日政府代表、北岡壽逸氏、勞働者側代表、菊川忠雄氏、使用者方面顧問、森田良雄氏等一行、十九日午後三時、乘由神戶出帆之伏見丸、向日內瓦出發、

爲改建華北經濟 中日提携具體的計畫
汽車路交通網栽培棉花

【北平十九日電】黃郛擬于下月中旬回平、此次爲確立華北中日經濟提携、已着手具體的計劃依汽車路之交通網、非武裝地區之棉花栽培等、將先仰給日本投資、華北經濟之全般的改建、各方繫以許多期待、

下關 吊橋 門司 着手設計

【東京十九日電】爲連絡本州與九州間計、關於下關門司間、連結方法、邇來由內務省愼重考究中、今竟決定不顧反對、斷行關門吊橋連絡、已電飭下關土木出張所詳細調査、該吊橋工作似有不需巨大經費而能實現之成、內務本省、將以斯界權威之土木局、之浦博士爲中心、迄至七月、完成設計發表、現在內務省、批將該吊橋定爲寬約六十尺、設汽車道人道、至鐵道及電車軌道留爲將來問題、其所需經費、約在兩千萬圓之譜、

津榆通電即可恢復

【天津十九日電】津榆通電事、經河北電局籌催、即可恢復、所有人員、一律復職、至津所有郵電機關、均已奉到部電、双方正議合併辦法、定今日起、開始執行、

德國政府頒布防止資本逃避令

【柏林十九日電】德意志政府、爲期更嚴格阻止國內資本之逃出海外起見、特頒佈新法令（該法令之要點如下、

一、對於經外國轉滙之數額施以更嚴重之限制、

一、對於股票及其他有價證劵之出賣、施以更嚴密之統制、

一、輸出業者、對其轉出商品於獲有信用之際、須在三天以內、通知國立銀行、

賀陽宮殿下訪法大總統

【巴黎十九日電】賀陽宮同妃殿下、十四日已抵此間、十六日經訪魯布蘭大總統夫婦於凡爾賽宮、本日赴以大總統爲主賓之佐藤大使宴、宴後、躬親接見以佐藤大使夫婦多義招待之法國朝野名士三百餘名、預定一週後、將離此而赴倫敦、俟遊遊既畢、再還巴黎、

廣田外相招宴香港總督

【東京十九日電】廣田外相本日午間、特邀抵此之香港總督威廉比魯氏、至其官邸宴會陪席者有英大使館方面加寧格母參事官、散索母商務參事官日本方面、有林式部長官、門野重九郎氏、串田萬造氏等、至主人方面、則爲廣田外相、重光次官等、午後二時、始盡歡而散、

因滿方回答遲延 北鐵交涉待下週

【東京二十日電】預定廿日開會之北鐵交涉、因滿洲側之遲緩、決定延期至來週、該交涉乃不取直接折衝之形式、滿洲國對於廣田外相提出讓渡案、而廣田外相對此爲仲介者、檢討之后、提示於蘇聯、作妥協之基礎、再由滿洲國側移向直接交涉、

馮庸擬赴新

【北平十八日電】馮庸十七日晨由滬來平、馮前擬赴新疆省考察邊防、嗣以盛世才馬仲英戰事發生、中止前往、刻擬先飛赴甘肅、再考慮赴新行程、

何柱國謁張

【漢口十八日電】何柱國十六日來漢、十七日渡江謁張學良、報告淸剿殘匪及善後情形、何成濬亦於是日渡江、晉謁張學良、商談一切、

閩北匪勢漸縮減 楊猴小匪擾百靈廟 劉桂堂匪被兜擊

【福州十九日電】閩北赤匪第三軍團、連日經包剿搜索後、已有一部化整爲零、將樂之匪不久可肅清、中央各師、已向仙姑山搗毀赤匪老巢、死匪甚多、

【又電】南昌附近、民衆剷共義勇軍、達三萬餘名、

【濟南十九日電】劉桂堂匪殘部、昨日下午、竄至莒縣日照諸城三縣交界地、經追擊部隊展書堂率部、四面大包圍、殘匪全數、即可殲滅、

【南京十九日電】孫殿英部楊猴小匪部、約二三千人、近竄至百靈廟附近、經晉綏軍追擊、復東竄、刻正由傅作義等部圍剿、不久即可肅清、

【天津二十日電】十八日夜乘大雨、在莒縣東北、破韓復榘軍之圍、開始南下之劉桂堂軍、十九日午後三時、通過山東省南端日照西南、向江蘇省境敗走中、一說有謂同夜已入江蘇省、但不確實、

華將收回蘇州日界 全屬虛誕
係與更換地契混爲一談

【東京十九日發電】最近中國各地新聞、頻傳蘇州日本租借地、期限已滿、將向日本政府交涉收回之訊、據本日駐蘇州日領事向外務省發來之電報、內稱此事乃將收回租界與蘇州日人更換地契混爲一談之誤傳也、明治三十年三月五日、日本國政與淸府協定日蘇本居留州地章程、又規定日人在該處有租地權、以地契爲証、該地契以三十年爲限、滿期之後可以繼續永遠租借、惟須更換新地契、故日人所有之地契、凡已逾三十年者、即行更換、辦理此事、異常順利、毫無枝節、而日本領事館方面亦見有一事未決未者、故華報所傳之收回蘇州日本租借地及地契者、純與事實不符、不過一種宣傳而已、

黃郛訪宋

【上海十九日電】黃郛今日晨九時、在寓接見王克敏、十時許、偕同往宋子文、長談兩小時、

日本以滿洲問題爲中心 將設國策審議會

【東京二十日發電】爲確立以滿洲問題爲中心之國策計、關於滿洲問題、宜設置國策審議會之意嚮、各方盛行指導、林陸相對之以爲陸軍今後向政府建議之國策遂行、在於以滿洲問題爲中心之滿鐵改組問題、滿日經濟審議之確立等、但已決定由部內聽取向來對此之研究、結果、同時爲參加參謀長會議晋京中之關東軍岡村參謀副長、亦均聽取關東軍側意嚮、陸相更擬與拓務外務大藏等關係各閣僚會見、交換無隔閡的意見、俟得意見之一致、關於決定對滿問題、國策之審議方法、實行協議、然一部意見、以爲須由經理大臣主宰、以關係閣僚爲委員、設置有權威的委員會、力避惹起各省間軋轢、由國家之大處高處洞察、以決定根本方針、

托洛斯基無立錐之地

【巴黎十七日電】對於亡命巴黎近郊之托洛斯基氏、本日法政府以不守政治的中立爲約之理由、決定不許其在國內居住、

要聞簡訊

【南京十九日電】中英庚款董事會、定於二十三及二十四兩日、在杭舉行、聞本屆會議重要議案如次、(一)導淮委員會、請借款二百萬元、完成淮陰等三閘案、(二)浙省府請借英金十六萬鎊、建築錢江鐵橋案、(三)交通部請借英金二十萬鎊、建設九省長途電話案、

【南京十九日電】監委楊仁天、彈劾前任蘇省民政廳長辜仁發、經監委王子壯等審查屬實、由于院長呈國府、予以懲戒、

【上海十九日電】參加芝加哥博覽會協會、十八日開理事會、決定明年比京萬國博覽會在政府指導協助之下、與上海協會共同參加、本年芝會閉幕後、專館建築物、由赴美代表酌量處理、

【杭州十九日電】翁文灝病內已痊、脈膊體溫、無異常人日、愈已能看報離杭、赴滬紅十字會醫院居住、

體育

日本派遣棒球隊 決定參加

【東京二十日發電】推爲遠東大會出場棒球隊之東京俱樂部、關於辦公關係其他種種妨礙、頗注目可能出場與否、然此次該俱樂部、似已決定排除萬難、參加大會、於廿日向本隊協提出參加之旨、發表正式體員名氏、

一九三四盃賽（續） 南中高之足球隊 臨去的秋波

後十分鐘、聯隊精神大見渙散、大勢已去、勉强應付、此時眼子又踢入一球、看臺觀衆、大喊『眼子！神拉！』未幾銀笛一鳴、第二時乃以三比〇結束、高三勝、總結果爲四比二、一九三四盃和錦標終歸一九三四盃保持一年、校長發獎時、並且略說幾句話、大意謂技術雖不極精、但精神已有相當可取、然『兩響』炮聲與軍樂聲調和一種歡欣的韶調、結束了這一幕武劇、

南中聯合隊陣線
張亦諤 黃鳴鐘 胡宗益
趙連來 方才政 楊錫誠
王大業 劉玉璽 王大純 雷邦珺 陶光業

一九三四班陣線
王廷揚 劉世藩 張亦諴 劉漢章 郭金銘
金阿督 梁潤德 楊金波 朱光熙 程美詩 樊玉堂

總結果 四比二
發獎 張伯苓
裁判員 侯洛荀

赴津遠征之朝鮮隊成績 首戰擊破中國隊

【津訊】朝鮮足球代表隊、昨日午後五時半在河北五馬路公共體育場對本市中華隊作在津第一次遠征比賽、成中華隊雖因隊長係思敬傷足修養一年、副隊長張長裕與健將金阿督去平爲南敏排球隊効力致皆不能參加、而實力大減、但爲盡地主之誼、仍勉强出場、蓋體育上競技之眞精神、固不在於勝負也、中華隊員因職業關係、不免到場略遲、是時觀衆己十分擁擠、朝鮮民衆尤爲踴躍、中華體協方面、特贈入場劵五百張、朝鮮隊因素常訓練有素、觀初試足鋒時、可知極槪、隊員均精神奮發、不以遠途舟行勞頓爲苦、我中華方面湊足人數後、即由英兵范斯厄治担任裁判、進行比賽、朝鮮隊員身體雖未見特殊高大、但皆精悍强健奔跑迅速、進攻勇敢、頭頭更矯健、中華陣容、相形見絀、惟隊員精神極佳、始終抗衡如一、故交鋒之後、一時難有軒輊之分、前半時、兩隊俱未有任何特殊出色之處、中華左翼不愼、自敬一球、朝鮮隊安然受之、後半時比賽情景較佳、朝鮮後衛與中堅、最令人滿意、中華方面要以趙啓春及姜璐爲最活躍、守門將陳而德、救護險球無數、其他隊員亦努力到底、然以缺乏練習、致去機會亦不少、同時、朝鮮前鋒射力稍差、否則中華所失、當更多也、後半時紀錄以一比三結束、總數爲四比一、朝鮮隊在津首次出馬勝利、該隊定今日午後五時半、在英球場二次戰俄僑、茲將雙方陣線錄下、

朝鮮隊
林日順 金泳讚 姜泳昭 裴宗橋 金元謙 安洙翰 崔成操 金元植 蔡金錫 張炳五 李惠逢

前半時 一比〇 朝鮮
後半時 三比一 朝鮮
總計 四比一 朝鮮勝

中華隊
王鴻榮 孫雅庭 姜璐 孫福來 王寶書 孫桂芳 趙啓春 孫永泉 陳而德 劉寶恩 梁銘宗 秦明 胡宗寶

當晚七時、朝鮮旅津居留民團、在國民飯店開歡宴會、以隊員比賽後、須沐浴休息、故遲至九時後方開會、出席者、有居留團及全體隊員等卅餘人、中華趙文藻侯洛荀田種玉等亦列席、席間、首由朝鮮會主席樸龍泰致詞、經樸女士譯、不外感謝之意、此後朝鮮京城體協副會長崔璿淳簡略致詞、中華體育協進會趙文藻致答詞後、該隊領隊白明坤又致謝詞後、詞短而略、不外謙遜之意、記者早退、聞賓主於十一時左右方盡歡而散、天津中華足球會定今晚七時在大華飯店歡宴朝鮮隊員、由中華全體隊員作陪云、

是日比賽、天清氣和、售出門票六百五十張、收入共一百二十九元二角、其餘各機關之贈意免票及越牆而入者、不在內總計達三千餘人云、

乒乓術（十四）

二壓球 壓球亦分左右兩法、左角壓球較難練習、比賽時如遇對方送來距網稍近之高球時、則壓球之機會至矣、有時兩手指持拍者、可將球拍立刻變成全手握拍、向球自高壓擊、球一着臺、躍出既高且遠、十之八九、可獲勝點、如不及變換持拍方法、則遇左角球時、應先將球拍與手腕成一百六七十度角用板之斜面、力壓來球、亦甚得計、右角則稍將手腕扣向左方、用板面手指及全臂之壓力擊回來球即可、但比賽時對方回來之球每多低急、壓球機會、甚不易得、故偶一遇之、反不免應付不當、致遭失敗、實爲可惜也、用壓球制敵時、不可操之過急、並應注意來球是否回旋、以免自死網下、

第四節 步法及姿勢之重要

練習乒乓球者、對於步位之適宜進退及姿勢之美觀正確、每多不加注意、結果、不但球藝難進步、即身心之發展、亦無顯著之表現、吾人無論練習何種運動、無不希望神益個人身體者、如姿勢錯語、則受害於無形、可不愼乎？茲分述步法及姿勢之應注意點如下、（未完）

魯國術審考會

【濟南十六日電】國術審考會、昨日開幕、到選手五百餘人、韓復榘親往致詞、舉行考試、會期定爲五日、二十一日發獎閉幕、

【又訊】本省第二屆全省國術考試、十五日開幕、原定五月截止報名、嗣以遠道者不及趕到、又展期五日、至今日(十日)下午報名者團體已達關六十餘單位、男女應試者四百卅餘人、特別技能科有射箭一門、報名者十六人、該籌委會特訂立比賽細則十六條、以資遵守、此次大會、各方捐贈獎品甚多、琳瑯滿目、茲將報名各單位人數、獎品一覽、射箭規則等、錄之如下、

參加團體人數

平原公安局三名、膠縣公安局三名、烟台進德分會二名、津浦鐵路工會第十分事務所一名、本館廿九名、陸軍鐵道鋼甲車隊二名、陸軍六十六旅一百卅一團武術隊七名、第三路手槍旅四十三名、益都縣一名、濟南健康學社七名、二十一師重迫擊砲團十五名、第五路、十五名、回教公會十四名、利津安局二名、省會公安局保安三大隊十三名、第四大隊二名、消防組十二名、陵縣國術館五名、與博山第三區公所二名、第十四分社七名、五分社一名、一分社十名、冠縣縣政府四名、寧陽國術館四名、寧陽縣政府七名、平原國術館七名、德州民工廠七名、九分社十二名、十一分社三名、手槍旅特務營一名、炮兵二隊二名、恩縣國術館三名、德縣國術館三名、臨邑國術館八名、十三分社八名、四分社十名、省民教館二名、十八分社二名、博山縣府一名、館陶縣府五名、平度公安局二名、荷澤縣府四名七分社十九名聊城縣府三名（未完）

遠東運動會（續）

田徑場則與荷蘭之安斯麥丹（按係前世界運會舉行地）相似、游泳池濶二十米、長五十米、按照國際圓樣建造、並以菲地出產木材、建造十米高之跳水台、大中之跳水節目、即在此行舉、場四面均築座位、週可避風、使利於比賽、籃球場係露天舖以地板、大會場內雖另建有戶內球場一座、但今年尙不能應用、

寄宿問題 本屆大會職員及選手、指定宿於帝拉賽大學 DELA SALLE CoLLEGE 該大學與運動場距離甚近、女子選手則宿於菲律賓女子大學內、地在塔夫脫路距離運動場僅有兩米突之遙、往返極爲便利、

交通便利 本屆比賽節目、除籃球、排球、拳門外、餘均在大會場內舉行、該場不論各種車輛、俱可到達交通甚爲便利、又在大會期間、大會將與鐵道及輪船公司商定、減價優待乘客、使非境各地人士便於赴馬尼拉參觀、

本屆錦標 大會錦標、計有棒球足球、籃球、排球、田賽徑賽、全能游泳網球等九種、餘爲表演賽、女子節目、有跳水、游泳、排球、男子節目、有拳門、水球、跳水、射擊、舉重等、

門票價目 入門分長期及普通兩種長期券價目如下游泳特別座五元普通二元、田徑賽特別座五元、普通三元半、棒球特別座十元、普通八元、排球球特別座十元、普通三元半、籃球特別座五元、普通八元、足網球特別座八元、普通三元半、拳重及拳門特別座十元、普通八元、每項 運動門售 價目如下、田徑賽、棒球、籃球、足球、網球、拳門、等一律兩元游泳二元半、排球一元（按以上價一律係菲金計算）

日本水上聯盟 招聘美選手 已惹起異常興味

【東京廿日發電】日本水上競技聯盟、曩者向美國體育協會、對本年八月舉行之全日本水上選手權大會、懇請派遣美國優秀水泳選手三名、此次（十九日）美國體育協會、推薦美特意加、得城克菲克、凡頓維恨之三選手、因此水上聯盟、十九日開常務委員會、協議結果、拍電同意赴日之旨、該三名選手、均爲新進、雖未公認、均保持世界記錄、於事實上爲美國游泳界之權威、對日本選手、實爲勁敵、已惹起異常興味、

一般可愛

梅花冰肌玉骨 花中之珍品也

紅錫包香清味妙 烟中之珍品也

紅錫包

辯護士 法學士

飯田巖法律事務所

奉天商埠地日本總領事館警察所前

電話二三〇五番

一切皮膚病之外用常備藥

疼痛搔癢立刻止住

愛膚膏

素以効能卓越而著名之愛膚膏殺菌力强大毫無刺激痛癢立止擦數回立奏卓効故有皮膚病者須從速治療請購良藥愛膚膏一試此藥專治頑癬脚氣足爛陰囊癬金錢癬牛皮癬疹癬鵝掌風濕疹凍瘡火傷創傷擦傷胼胝(生鷄眼)陰毛虱毒蟲咬傷靴傷酒刺粉刺面皰雀斑汗疹丹毒潰瘍陰部痒疹陰部潰瘍口瘡耳瘡頭瘡糟鼻子鼻瘡痔瘡此外皮膚諸病一搽立好効驗如神世之患皮膚病者請一試以知敝舖言之不謬矣總批發處

藥價 大盒金票一圓 中盒金票五十錢 小盒金票三十錢 試用盒金十二錢

總批發處 大阪市東區淸水谷西之町 振替大阪三四五 順和公司

大連市山縣通一丁目振替大連三七六五電話六七六五 順和公司支店

代售處

奉天四平街 大德生大藥房
奉天鐘樓南 中西大藥房
奉天鼓樓南 歐美大藥房
奉天鼓樓南 永年大藥房
奉天鐘樓南 歐美大藥房
安東中富街 東盛藥號
鐵嶺鼓樓西 平記大藥房
長春北門外 中西大藥房
長春北門裡 興亞大藥房
遼陽什字街 天錠成
營口二道街 中西大藥房
營口魚市口 五洲大藥房
營口永世街 興亞大藥房
營口西大廟 義興成余記
吉林粮米行 五洲大藥房
瓦房店新市街 德記大藥房
大連市監部通 華泰大藥房
大連市奧町 華西大藥房
西崗子永樂街 德記西樓
普蘭店平安街 德順藥房
金州城裡 德記藥棧
西崗子平安街 廣生堂
海城城裡 華西大藥房
鳳凰城南街 中西大藥房
天津估衣街 藻記公司
北京大柵欄 華美大藥房
北京大柵欄 老德記藥房
北京前門外 中美大藥房
天津日租界 同春大藥房
▼其他各埠大藥房均有代售▲

要買準確的鐘表 高上的眼鏡 美術的銀盾銀屛 須到奉天城内中街大西門裡 亨得利鐘表眼鏡行

定製銀盾銀屛等文質特別迅速

青年鐘表眼鏡行

奉天中街

專門一種咳嗽藥只此一家

經官廳化驗特效立案

劉氏金丹咳嗽聖藥

我等年邁體壯猶前同行街市不後不先
舉手指點妙藥如仙我等强健賴此金丹
劉氏作此依秘方單心在救世治愈萬千
若患嗽症速買二丸白水服下立時即痊
謂予信試服一番愈病之後知無謬言

定價每丸一角每盒國幣一元

總發行哈爾濱道外正陽十四道街

老福春堂

外埠代理

奉天鐘樓南大成藥房
仝鼓樓南五洲藥房
奉天軍署街口大吉祥
奉天軍署街口震泰報館
大連華西藥房
大連西崗康德記源棧
吉林中西藥房
安東大生東
營口永世街豐利藥房
新京耀廷藥房
新京長生藥房
營口中西藥房
古林五洲藥房
敦化中西藥房
奉天南門裡大歐美藥房
四平街和發瑞
黑龍江中西藥房
黑龍江五洲藥房
海倫久遠長餘記
海倫久逢長
奉天中街裕泰東
大連華泰藥房
大連淡路町大成藥房
洮南同益堂
公主嶺泰和春
佳木斯萬興元
同盛發和
依蘭和發禎
大連淡路町德記全棧
富錦德慶魁
海龍復興久
新京良足方
公王嶺三合德

外埠各鎭無處購買將欵匯本堂郵票作價原班寄

哈爾濱道外正陽十四道街

老福春堂總售處

嗚謝良醫肖像

感謝老福春堂老劉氏仙藥膏良藥

舊曆初一十五收半價 定價每貼國幣大貼六元中貼四元加料十二元小貼二元

本堂所造 原名老人人樂仙膏 改爲老劉氏樂仙膏冒充本堂樂仙膏者甚多 諸君注意劉氏爲記本堂主人劉步瀛謹啓

敬啓者鄙內人自出閣後由呂來往已數年矣因經血不調常作腹痛雖服中西藥無數終未除病根頗稱一生恨事即認爲無治之症每逢犯非數日不止實令人可畏不意去歲有友人說知哈濱道外老福春堂出售劉氏樂仙膏並帶藥女金丹內服養血保坤丸三種藥治婦女百病彼時鄙人半信半疑莫衷一是友人催之自該堂買樂仙膏一貼帶約女金丹一付保坤丸半料照方單服用不但腹痛全愈而經血且按日期一月後懷孕後舉嬰兒現母子健壯時出保證聲明感謝介紹婦女凡患斯症者請購該堂仙膏即知效焉佳木斯東門外長盛號吳炳成啓

功效善能滋陰補腎强精益髓强壯筋骨扶陽固本

從前未有的良機幸勿錯過了

本堂擴充銷路名譽 金剛藥片 大贈品?!

買一盒送一盒 四十天

主治先天不足神經虧損房勞過度手淫過度遺精滑精精液缺乏糧冷精淸子嗣艱難陰莖短小陽萎不舉舉而不堅堅而不久房事早洩老年精衰夜多小便精神困倦頭暈眼花耳作蟬鳴行動心跳動作氣喘四肢無力腰痛腿軟形容枯瘦夜不安寐等症凡因腎虧所發各症無論新久按法服用均有特效此藥統粹補劑非市上所售之興奮品可比如無病常服永保無腎虧陽萎之虞且體之質强壯精神充足而房事之快美必得十分滿意故東西洋各大醫生每治腎虧陽萎病時得囑其服金鋼片聖藥查其藥性質和平效力宏富不寒不燥四時皆宜老幼可服無毫流弊眞正其服後百發百仲全球無二第一良藥也服法每日早晚飯前服二片白水送下要有房事前一點鐘服用四片淡鹽水送下奏效如神

定價每大盒國幣貳元四角半打十二元 小盒國幣一元兩角半打六元

腦神經病實爲人生之大敵 火速打倒！茲有靈葯健腦丸！

健腦丸 腦病良藥 KENNOGWAN

腦病良藥

健腦丸

神葯健腦丸。原係調和東西所有精良純粹之醫葯。而創製者也。故一服此葯。不特補養頭腦。從正環流血液。復恢疲累。治癒頭痛並腦火。尤且順利便秘。安穩睡覺。明晰頭腦。以增記性及理解之腦筋。

藥價 三十戔 六十戔 一円 一円九十戔 二円六十戔 四円 七円

各大藥房均有發售

發售處 大阪 東京 丹平商會藥房

代售處 大連 寶藥會社

滿鐵會社承辦建設
鐵路網大計劃揭曉
需欵一億四千餘萬圓

二十日午前十一時、滿洲國政府發表、現在滿洲國政府、決以建設費一億四千一百四十二萬元、與滿鐵會社訂立契約、由該會社承辦建設下列各條鐵路、

一、由牡丹江至佳木斯、
一、由葉柏壽至赤峯、
一、由新京至大賚、
一、由懷造至索倫、
一、由遼源至承德、
一、由二站至黑河、
一、由大賚至洮南、

軍紀之維持 憲兵是賴
招考憲兵候補生

【新京專訊】軍政部、近以國基奠定、匪患業已告靜、國內政治、日見清明、全國軍隊、亦正在整理訓練之期、而對于軍紀之維持、軍事之究查、惟憲兵是賴、且既爲獨立國家、憲兵尤爲必要、近特令知各省警備司令部、負責招考憲兵候補生、奉吉黑三省、每省四十名、自四月十日起、至五月十五日止、爲報名期間、錄取後先送入各該省教導隊、授以相當軍事教育、一月後、再正式授以憲兵教育、同時并擬由中央訓練處、選擇若干名、編入憲兵教育班云、

熙特使安抵帝都 即夜參內覆旨

【新京專電】上月二十二日、離京出發赴日之欽派修聘專使財政部大臣熙洽氏、滯日約一月、完成重大使命、於本月十九日午後七時三十分、偕同隨員星野總務司長以下八名、先鄭國務總理歸國抵京、站頭有警察總監以下、滿日要人二百餘名、下車後、即發如左之表聲明、並即參晉宮廷府、奉呈報告、

陛下派遣之沈宮內府大臣、及謝外交部大臣、西尾參謀長、用代關東憲兵司令官、修首都

陛下賜以優渥之御言、茲將熙大臣之聲明錄左、自由帝都出發以來、已將一月、於茲安然完成訪日修聘特使之大任、現無事歸回帝都、吾心中所有者、惟感激二字、在日本國內、蒙日皇陛下、賜以光榮之御待遇、又關於滿洲國之將來、日滿兩國之關係、謹受洵可感謝之御言、對大聖心之深厚、惟有感激之外無他耳、又蒙日本官民各方面、到處熱烈的歡迎、實感得日滿兩國之關係、可比父子兄弟之親愛、日本國民上下、對於援助滿洲國之建國發展、爲維持東洋平和、均有確固不拔之覺悟、又堪受甚大之犧牲、而以如視我子長成之心理、希望滿洲國之生成發展、吾等滿洲國民、今後於日滿兩國共存共榮大義之基礎上、愈形鞏固、增進隆昌、關於達成所謂確保東洋平和有光輝之大事業、期早日得爲日本國有力之幇助、痛感須以報答日本國民之非常好意、而此感想、爲向我三千萬國民持來之最大禮物云云、（上圖係十九日在奉天驛攝影）

鴨綠江領水取締規則

奉天省署、頃奉交通部第十六號訓令、略謂茲由本部制定暫行鴨綠江領水人取締規則、茲將暫行規則、詳誌如後、

第一條、本規則所稱領水人、指有交通部大臣發給領水許可証者而言、
第二條、非領水人、不得在鴨綠江滿洲國港灣出入之船舶上、爲水路嚮導之事、
第三條、領水人在船舶爲水路嚮導時、須攜帶領水許可証、
第四條、在鴨綠江、滿洲國港灣出入之船舶、需用領水人時、應用本規則所規定之領水人、
第五條、領水費另有規定、
第六條、違背本規則者、處以百元以下之罰金、

十家連坐 下月中旬實行

省當局爲設現法根清各鄉胡匪用安閭閻計、規定重辦各鄉十家連坐及互保事宜、並於十九日通知各縣、着手辦理、定於下月中旬實行、以資清匪、而保治安云、

今日官民一同植樹 定呈空前盛況

關於全國各地曾及造林運動業經確定爲今二十一日、一律由各省市縣長官、聯合地方團體領袖、盛大舉行、已誌本報、茲奉天省垣植樹地點、業經當局指定爲東塔新開河地帶爲植樹區於是軍政機關首領及團體學校學生等、均皆定於本日上午十時許、齊集該地、舉行盛大之植樹典禮、以便予以深刻之紀念、茲將當日次序誌下、

（一）植樹節日上午十時、各機關長官職員校長教員學生法團等、齊集指定地點、
（二）到場人員、各手植一株、標記姓名、以資考核、
（三）由植樹領導之主官、講演植樹節之意義、及造林與國計民生之關係、
（四）散布宣傳品及植樹節口號、
（五）攝影紀念、
（六）散會

教育廳獎懲 鳳城學務員

奉天教育廳、現又接到鳳城縣視學徐典章報告、查學校二十處、合六十二級、查校長左秀海、馬慶桂、姜振河、主任關裕良、教員闞口重藏、王秀英、魯而遇等、管教得法、均堪嘉尚、教員陳富華、張寶吉何春溥鄂少忱等、教管稍差、均應申斥、教員于長清、教管太差、記大過一次云、

縣署再令各區 塡造欠戶表

瀋陽縣長許桂恒、前以農村拖欠課賦、爲數甚夥、曾印刷陳欠表册若干、頒發各區長、轉飭各村長、限令塡明送具、俾資考核等情在案、茲查送縣之表、寥寥無幾、且多塡具錯誤、無從稽核、是以於昨十九日、轉飭各該區長、對于塡造表册、務須詳爲指導、俾免錯誤、而資考核云、

通飭各縣呈報 政治最近工作

奉天省署、現爲整頓各縣地方、及考查最近公務員政治工作、特於十九日通飭各縣、須速造列成表、限於十日內報齊以資備案查核云、

一撞碎砂鍋一

小西關、仁發園胡同、住戶施某、十九日午後一時許、騎車行至胡同口、因一時不慎、致將一賣砂鍋者撞倒、砂鍋亦被撞碎數個、經行人某甲說和、包賠現洋四角完事云、

一車夫潛逃一

小南邊門外、住有車夫劉子忱者、山東人、向以拉人力車藉資餬口、因其積欠車租及外欠、共有五六十元、被逼無法遂於十九日晚間、私自潛逃、各債戶往各處查找、卒不知其下落云、

一歸寧失踪一

城內四平街、賈記二條胡同住戶姜維林、有子姜永發、娶妻李樹珍、已生一女、年三歲、前數日聲稱赴母家歸寧、偕女而去、多日未歸、姜某派子永發前往母家去接、而李樹珍並未前往、竟而失踪、双方乃同赴分所報告、請求查找云、

一逼賣幼女一

日站千代田通、卅五番地、亨利洋行樓下、住戶蘇某前妻故後、又納妓女穆氏爲妻、蘇家有前妻娘家女姪寄居、穆氏向蘇某商妥、擬將該女售與娼窰、商之該女不允、穆氏乃施虐待將女毒打、並掉牙齒兩個、女于十六日乘隙逃出、逕赴同善堂請求救護、該堂以該女身有重傷、乃電知地方檢察廳、該廳于十九日將該女調廳、驗明有傷、即將穆氏捕獲帶廳、蘇某潛逃無踪云、

一玩耍跌傷一

三經路南口、滙豐銀行對過、潤安里胡同、十九日午前、有住戶趙姓女童、年七歲、與李姓九歲之男孩、在街玩耍、始則彼此追逐賽跑、繼則二人奮鬥角力、詎李童强健、趙女幼弱、該女被童摔倒跌地、撞傷頭部、皮破血出、哭歸告母、乃母偕赴李家理論、經李童之母、領往醫院購葯敷傷了事云

一拾鞋衝突一

大西關、大十字街南胡同、住戶劉長海、十九日午間、在該胡同拾得高跟皮鞋一双、正擬持鞋回歸、見一廿餘歲之少婦、尾追而言曰、此鞋係我丟失、懇乞歸還等語、劉不允、答曰、我是拾的、不是偸的、該少婦逼劉歸還、劉益不允、彼此口角不休、嗣由警察覓見、上前排解、謂失物有主、所當歸還、不歸還、亦是犯罪、令劉歸還、事遂了結云、

各省澈底掃除匪患
剿匪地區通盤劃定

【新京專訊】軍政部 近爲責成各省軍隊、澈底掃除匪患計、特又劃定勦匪軍所在地區、計奉天警備軍混成第一旅、所轄勦匪區爲柳河通化、金川三縣、警備第二混成旅在輝南縣、警備第七混成旅 在臨江、吉林省警備 軍第三旅勦匪區爲琿春、延吉、汪清三縣、騎兵支隊在磐石、黑龍江省警備第一混成旅勦匪區爲安達、青岡、肇東、蘭西四縣、混成第二旅在鐵驪、張城、禮屯、混成旅在牌樓春、熱河、騎兵第三旅在石虎溝云、

法院旁聽錄 匪人身後餘波（上）
髮妻携女再醮去 老父人財兩成空

張富、年五十三歲、瀋陽縣二道溝村人、業農、有一子年已及壯、子妻張李氏、同村李深源之女、結婚以來、僅生一女、現年六歲、於大同元年、舊曆正月二十日、張子惑於邪說、落草劉海泉幫內爲匪、不久於城東、正在打家刦舍之際、被瀋陽公安游擊隊、聞訊趕到、兵匪鏖戰間、張子中彈殞命、死耗傳來、張妻李氏、遂携小女歸寗、李父深源、年已五十有一、性貪而鄙、視財如命、茲見匪婿伏誅、愛女歸來、心竊喜、以爲女前次誤嫁窮措大、今後再醮必得金龜婿、乃即爲女偏地物色佳婿、急期速嫁、冀獲聘金、以飽已囊、適有姚克昌、亦瀋陽人、年五十歲、家道小康、爲子擇婚未就、當經撮合山、由姚家父以大洋一百二十元、聘娶李女了却向平之願、張家女孩、亦隨母于歸姚姓李父將聘金乾沒後、並未通知張父、時亦大同元年間事、張父於子死媳醮以來、境遇日漸不良、比時聞訊、雖曾幾度向李父要求俵分聘金、但肥臠已入虎口安肯出而哇之、以故一年之久、事仍擱淺、毫無端倪、茲於本月十九日、張富在地方法院狀告張李氏李深源、要求退還聘禮並歸還孫女等情、當在民庭、經張夢鹿推事審理、聽訊者、僅張富、李深源、張李氏現在臨蓐期間、未能到庭、由乃翁姚克昌代理聽訊、嗣經推事調解、令李深源倒出六十元、與張富並令姚克昌將張家小女送回、但姚克昌雖應聲遵辦、而李深源終不首肯、能否另行起訴、尚不可知、茲將筆錄記下、

問你叫張富麽、
答是我、
問你是什麽地方人、
答我是瀋陽縣二道溝的人、
問你今年多大歲數、
答我今年五十三歲、
問你叫李深源麽、
答是我、
問你年多大歲數、
答我今年五十一歲、
問你是什麽地方人、
答我也是瀋陽縣二道溝的人
問你叫姚克昌麽、
答是我、
問今年多大歲數、
答我今年五十歲、
問你是什麽地方人、
答我是瀋陽縣人、
問（姚克昌）你兒子媳婦現在被告、怎麽沒有來呢、
答我代理她、現在她在產房不能來、

（未完）

自衛團解散後 多半歸農性情溫順 均無越軌情事

奉天省當局、前爲確立地方治安、減輕人民負担計、曾令各縣、將各該縣之自衛團解散、復恐是項自衛團解散後、地方失業增多、有碍治安通令各縣、對於各該縣之自衛團解散以後有無失業情事、呈報來省、以備考核、茲聞營口、安東、海城等十七縣、呈報前來、略謂該縣之自衛團解散後、多半歸農性質溫順、並無越軌情事云、

在差積勞病故 概不給予郵金

省公署、據桓仁縣長周鼎呈報、該縣公署文書股股長鄭天成、在差積勞病故、請予議邺、省署審核前領邺金新規定、凡在差人員、積勞病故者、概不給邺、除指令請縣長知照外、並通令各縣公署一體遵照云、

高等法院電請 解釋裁判權

奉天高等法院、頃奉司法部第五一八號指令、爲請求解釋對於有領事裁判權、外國人在本國法院、可否爲反訴被告、由呈均悉、查關於有領事裁判權國反訴事件、前據該院呈報到部、當因事關外交、此項反訴、滿洲國法院、不得受理之意見、咨請外交部查核、茲准咨復、意見相同、特將往復文件、隨令抄發、仰即查照云云、

胡局長來省請示 改組警察廳辦法

錦縣警務局長胡承祿、因該局奉命改組警察廳、關於改組經費及進行方針、必須向當局請示、是以該局長、於昨十九日搭車來省、謁見當局、請示一切、以便祇遵云、

對蘇航權交涉 根本原則
水路交通權利平等

【新京專訊】關於滿蘇沿江水運權利會議、因蘇方終未表示眞意、故一時不能實現、唯我政府已擬有相當辦法、準備照會蘇聯政府、觀其意見若何、再從根本進行、務期水路交通便利、權利相等、爲解決原則、故會議期、必待兩國協商、始可決定云、

令各縣調查 宗教派別

奉天省公署、現爲明瞭宗教派別計、特于昨通令各縣公署將該縣境內之宗教派別、分別調查、呈報本署、以備考核云、

圖們稅關員 被密輸團傷害

【新京專訊】據今十九日財政部、接得圖們稅關云、該稅關員、爲襲捕密輸暴力團、負傷七名、其詳情如左、

本月十六日午後九時、該稅關員在圖們江岸、綁押密輸者時、附近江岸、突閭出潛伏、各持兇器之暴力團約百名、爲奪還被捕密輸者而格鬪、經關員等奮戰、當將該暴力團擊退、然關員宮本雪平、久保田耕人松山春吉、宮本諄吉等四人負重傷、金貴、杉山俊夫、一之瀨清吾等三員負傷云、

市署驗契忙

奉天市政公署、對于西工業區、決定開工、呈通令商民人等、呈驗契照、籌備遷移等情在案、近日以來、該處一般商民、各執契照、紛紛前往市署呈驗、羅列門前、擁擠殊甚、該署驗契人員、大有應接不暇之勢云、

觀兵式參加部隊 計二千二百九十八名

五月十日、在新京飛行場、舉行滿洲國最初之大觀兵式、參加部隊爲指揮官于芷山上將以下、在新京參加部隊、即近衛步兵團新京地區警備吉林步兵第四旅第十三團、騎兵第一旅騎兵第一團、騎兵第二團、騎兵第三團、計一一〇八名、馬七八十四、而地方代表部隊、即奉吉黑熱河省警備軍代表部隊、北滿鐵路護路軍代表部隊、興安東西南北分署警備軍、靖安軍代表部隊、陸軍訓練所代表部隊、計一千一百九十名、馬七八十四、合計二千二百九十八名、馬八百六十八四是也、

友軍演機關槍

駐洮友軍第〇〇隊、於四月十九日、在西大營左右空地、演機關槍、實彈射擊、警務局預爲出示通知、免得四民多受驚慌云、

李桂林處長由京回哈

【新京專訊】北滿鐵路路警處長李桂林、因北鐵蘇聯路員、盜運醫務材料、被扣後、押入該處審訊、該處長以事體重大未便擅專、特於日前來京、向交通部請示處置辦法、聞該處長業於十七日與交部森田路政司長有所決定、於十九日返哈云、

天氣豫報

廿一日 南西風 晴一時曇
二十日溫度 最高 十九度八 最低 五度五

劉紹衣署長先行赴京 然後往吉履新

奉天壇務署長劉紹衣、升任吉林稅務署長、赴吉履新、迭見本報、頃得近訊、劉署長業將壇務署長職務、交代清楚、先行往京、謁見熙財政大臣、並參加稅務會議、預定二十三四等日、方能由京往吉接任云、

商聯會稅捐事項 推定委員討論中

全省商務聯合會春季大會、續行討論各節、已誌本報、茲於二十日先討論、各縣鋪提案最多之稅捐事項、當各縣會長中推出專門人員、爲奉天市喬蓋卿、安東王代表、許蘭增、新民王會長、遼陽馬會長、會長、佟會長、黑山梁會長、田莊台馬會長、牛莊李會長等爲專門委員、即於是日上午十時許、着手研究云、

自來水裝設地帶 經大西門至商埠地

關于奉天市自來水工程、刻正經自來水籌備處積極進行中、是項工程、確定來月動工、其裝設地點、聞由小河沿水塔起經城內官署大街、四平街、大西門等處、而至商埠地、因該地住民、需要甚夥、第一工程完竣後、再續辦第二期、關于經費一項、前曾由中央銀行奉天分行借妥現洋八十萬元、聞市公署對於自來水第一期工程擬暫不借欵、俟第二期工程開始後、再行核議云、

催各縣成立 教員講習所

奉天教育廳、前曾令各縣設立教員講習所、各縣雖已成立但多數仍未據報前來、特于昨催令各縣教育局、速行成立、並令將成立情形、隨時呈報本廳、以備考核云、

帝政紀念 展覽會 許多作品審查中

由奉天省公署主辦之帝政紀念教育展覽會、關於擬定之各項辦法、向省內市縣文化教育機關、及學生方面、徵集其適展覽作品、並教育廳開始籌備屆期展覽等事務、已誌本報、茲聞該項展覽會、因屆期已迫、且該廳接到各市縣學校送到學生之作品、亦頗衆多、爲選擇優良、及再事籌備起見、特於二十日午後、由該廳各科職員、全部出席、開會討論、同時並審檢送到之作品云、

小西邊門火警 損失約值二千餘元

天乾物燥、致近來火警頻傳二十日上午七時許、小西邊門分所地帶、斗母宮胡同、門牌第三三九號、住戶日僑五島猛家、突因烟筒竄烟、當即燃及樓房、一時火光沖天、幸經消防隊赶到、極力營救、結果焚去樓房六間、焚燬衣物、亦頗衆多、據關係方面估計損失、房價約值二千元、屋內物品、約五百餘元、聞該房主曾在亞美公司保有火險四千元云、

省署飭縣接收 農商貸欵押據

省公署、案准滿洲中央銀行總行函、前遼寧省農商貸欵借據及押品、送交各縣公署、按照整理辦法、着手整理、有拒不接收者、殊碍整理該項貸欵、請分飭各縣速收、省公署當即分令各縣公署遵照辦理、將舊農商貸欵、早日整理云、

年節屠宰 免稅不准

奉天稅務監督署、昨通令各稅捐局、略謂案准莊岫稅捐局呈請、謂將商家年節、屠宰猪羊免稅等情前來、查商號年節屠宰牲畜、向有徵稅之規定、未便豁免、仰即佈告各商知照云云、

爲防遏漏稅計 實行船舶運輸執照

財政部爲期特產漏稅之根除前曾實施糧石鐵道運輸執照制度、其成績頗爲良好、但如此併行、須實行船舶運輸執照制度、其後雖亦準備中、現已預定由五月一日起實施、昨四月十八日以財政部令第九號公佈云、即以利用鴨綠江及遼河等之河川、依船舶輸出之糧石、年額雖達一千萬元、但爲取締防止此等輸出糧石之漏稅、船舶運輸之糧石、亦要通關手續、依此實施、今后特產之漏稅、可期完全杜絕云、

奉天省垣貧民 二萬四千名

世界紅卍字會奉天分會、近特呈請警察廳、代爲調查貧民人數、以便開始施舍袂衣、警廳曾通令各署、遵照查報、茲將彙報之結果、總計貧民三千九百七十戶、男女貧民達二萬四千名、該廳已咨覆該會查照云、

美國軍官 來滿視察

據本埠某機關情報、逗留北平中之美國陸軍武官三名、步兵少尉威廉克利斯特、騎兵中尉查尼、砲兵中尉伯那、特美等、爲視察新興滿洲國起見、於運去十一日操縱汽車、離平赴承德、訪見日軍第□□團司令部、寒暄後、十六日騎車赴多倫方面、十八日由多倫啓程赴圍場、該一行、經司令部招宴席間讚美日本武官之公明正大、且寛容態度、且於離平前抱有入滿危懼、全係杞憂、欣然談笑、然渠等、越萬里長城一入滿洲國、見諸般設備、治安之維持、道路之修築均爲完備、加以建設途上之話證、到處洋溢、一般形勢、反原預想云云、

賓縣警察隊 譁變駭聞

據情報、十八日拂曉、賓縣警察隊之一部、突然倒戈、與在該方面蠢動之匪賊合帮、有襲擊縣城之說、至該地有民政部日系官吏四名、是否安適、尚無詳報、對其一切、目下不明云、

冠蓋往來

▲鏡山少將（旅順要塞司令官）廿日午後零時五十分、乘飛機由旅抵奉、

RADIO 廣播無線

奉天放送局「MTBY」波長三三七米突

滿語廣播節目表 四月二十一日（星期六）

正午 時報
午後十二點五分 經濟狀況（前場）金銀行市 外電特產 各地股票（日滿兩語）
一點 滿語戲曲
三點三十分 經濟狀況（後場）金銀行市 外電特電 各地股票（日滿兩語）
四點 官廳及其他公示事項 本局通知（日滿兩語） 滿語新聞
五點三十分 滿語講演
五點五十五分 滿語天氣豫報 節目豫告
六點四十分 日語講習 講習者 植松金枝

北京夢華錄 (八十)

(儒丐)

大戲及雜耍

貧民子弟。迫於生計。署券賣身。投入科班。原非得已。至若一般良家子弟。不問貧富。不問資質。捨其正業。墮入伶籍。此則不可爲訓。推原其故。無分覬覦幸運。冀僥倖成功。期與梅程並駕。殊不知彼一時此一時。後起之輩。大抵成功者少。失敗者多。尤以女伶爲甚。有力者尙可勉强札撐。或竟知難而退。其不能懸崖勒馬者。則惟墮落。溷跡淫窟。彼以先覺自命者。不察結果。乃復創爲學校。別置學科。託名研究藝術。無異飲鴆自甘。誠以今日形勢。所謂藝術。不第非中國之急務。其他後進之國。亦當暫避而遠之。實事求是。尙不足比踪歐美。淫靡奢侈。縱情肉感。豈不益速其亡。良家子弟不務實學。事摸擬梅程荀尙。眞可謂亡無日矣。

都會之人。自與鄉人異。鄉人於春秋佳日。尙知演戲酬神。或於豆棚瓜架之下。演唱皮人影戲。矧在都會。其不能不事娛樂。正如不能不事衣食。且聖人設教。禮樂並重。無樂之民。固不足以言文明。雖然樂此不疲。流連忘返。則溺矣。小而風俗。大而國運。胥將受其影響。舊日北京。戲園林立。及考其顧客。以商人居十之八。次則有錢有閒階級。至若一般居民。風俗淳樸。有一生不敢出南城者。爾時八旗人士。於公退之暇。自有一種娛樂機關。則八角鼓是也。聚若干同好。推有財力者爲領袖。俗曰把頭。京俗謂拜盟曰拜把子。聚若干人。作一事。亦曰一把。把頭之義。即一把之頭領也。早年之八角鼓。詞多雅馴。故斯文有才華者。亦樂爲之。其大要有岔曲。單弦。大鼓等。後乃加入彩唱之小戲。最有名譽之票房。一切皆出自把頭。人家有喜慶事。具紅帖邪往邀之。屆期。全員衣冠齊楚至主人家。茶水壺盞皆自備。不費主人一文。桌櫈。樂器。明燈由自帶之夫役安設之。開場時。先由一滑稽家。以引笑之口吻。讚揚主人之慶事。然後將其票員。一一向來賓介紹。既而開場。絃樂淸雅。歌詞溫文。猶有盛世元音之意。入應始散。主人但請安致謝。別以紅紙封錢兩吊。賞其担籠之夫役而已。

香煙之詩

(路珩)

落花沈澗水流香。細草權壇人絕跡—(釋皎然遊桃源觀詩)

柏經風牽麝食香。松梢月轉禽栖影—(蜀太后至德寺詩)

佛前新火一爐香。今日江頭衰病起—(孫和淸明詩)

隔岸風來橘柚香。當軒兩過峯巒秀—(馬彝吳江驛詩)

坐久香消寶鴨香。劃多反離蒼虬迹—(孫魴閒遣詩)

松花熏得白雲香。林下雨晴春晝暖—(淩嵓細林山詩)

春流時泛落花香。晴綠乍添垂柳色—(曾槃海子橘詩)

暖風庭瑰草生香。晴日簾櫳燕子忙—(文徵明新夏詩)

獵獵青帘社酒香。重重紅樹秋山晚—(陸游秋暮泛舟詩)

巖溪花發曉風香。窗戶雲生山雨集—(姜仲謙思杜亭詩)

風吹梅李一園香。雨洗亭臯千畝綠—(張說詩)

風吹百草野田香。馬上垂鞍愁不語—(白居易途中食詩)

一瓶秋水一爐香。整頓衣巾拂淨床—(白居易道場獨坐詩)

夏蕊濃焚百和香。春芽細炷千燈燄—(白居易石楠樹詩)

桃杏風飄不語香。松杉露滴無情淚—(薛逢詩)

畫欄桂樹懸秋香。三十六宮土花碧—(李賀金銅仙人辭漢詩)

秋香瀉月笑談香。飲散歸來夜未央!—(路鐸七夕與信叔仲荀會飲晚歸詩)

風荷柄柄美淸香。輕薄沙禽落又翔!—(劉豫雜詩)

滿江烟玉流古香。時上高樓惟獨醉!—(高啓玉波冷雙蓮詩)

茫茫人海

如此一幕

(東之)

星期日的下午。俊生從洋服店裡。把新做的洋服。取回公寓裡來。同時還買了一雙新皮鞋和些化裝品。又重新洗了一回臉。把桌上擺滿的什麼雪花精。西洋粉。擅香水。美髮油…順次的擦個不休。眞是芬芳四溢令人魂蕩。又換了一件新汗衫。結了一條花領帶。對着鏡子。足足照了半小時。這纔得着休息休息。老張在床上倒着看聊齋。老王同老于對面坐着下棋。他們三人。看見了俊生回來。都停止了他們的工作。老王先看看俊生的洋服。又看看新鞋。極力的誇獎手工好。顏色也不錯。樣式也式摩登。老張輕輕的看了一眼說道『什麼好。那樣的瘦小。冬天怎樣套棉襖棉褲呢?』說得屋裡的人們都笑起來。

俊生本來就是一位翩翩少年再加上。這樣的修飾。更顯得美麗了。引得三人不住的對他。微笑。俊生也很覺得意。於是坐在床上。脫下舊鞋舊襪子。想要全換新的。不料露出了他那獨一無比。汚黑還含有汗氣的臭脚來。同時屋裡的香料。早被這阿美尼亞的氣味征服。逃走無存。屋裡的人們。領略這種撲鼻的臭味。急忙各自設法。防備這種毒氣浸入。但是俊生却滿不在乎的一面用着襪子擦脚指間的臭汗。一面很得意的說『密斯陳今天約我看電影去。密斯黃今天約我跳舞去。我眞不勝其忙了』老于忍不住的說。『那麼介紹給我一位。豈不兩全其美』。老張的床。正靠近俊生的床。被這臭脚味。招擾的不得了。把他那京劇的腔調拿出來說『臭而不可聞!也臭而不可聞也』老王用手巾掩着鼻子。始終沒敢張口。

『俊生在屋嗎?』『這個嬌聲從大門外傳了來。接着一陣高跟鞋的聲。漸漸接近了。俊生忙着把舊襪拋在床下。又急忙穿上新襪子和新鞋『密斯黃!請屋裡坐』最後纔敢說出這句話來。

一個十八九歲的摩登女郎。進了屋裡來。很不客氣的坐在老張的床上。一會兒又回頭往床上尋視一遍。似乎不勝這個臭脚的滋味。急忙又坐在俊生的床上。這纔穩當些。

『密斯黃!請看看我新買的鞋子。可以將就穿吧?』女郎看了一回。點點頭。沒敢開口。

『這是一九三四年最流行的樣式子。並切還很賤。纔十八塊錢』俊生不住的說。

老張業已覺悟。對於這臭脚味。他是被密斯黃認爲嫌疑犯了。心裡很覺冤屈。於是不忿的說『鞋的外表。固然很時髦。可惜內容就臭而不可聞了!』老王也覺得這裡臭味。不出歡迎貴客的資料。一面開了門窗。一面說道『俊生!你洗洗脚吧。不然像你這樣的汗脚。還怕生脚氣呢』俊生初聽老張的話。就有些不受用。又被老王這當頭一棒。簡直氣得要瘋。赤耳紅臉的說了一個『バガ』老張也氣急了。瞪着眼說道『天天被你的臭脚。薰得我們發昏。我們始終也沒干涉。今天同你說幾句笑談。値得你滿口噴糞嗎?』俊生一聽。好像火上澆油。回身拿起茶盌。向着老張打去。老張一躲。正巧打在老于的背上。老于不知所以。拿着墨水瓶。對準俊生。做個回敬禮。密斯黃一看戰雲密佈。心想三十六計。走爲上策。於是逃之乎也。俊生躲過墨水瓶。雖然沒打着。但是鬧了一身一臉的藍色。於是回身拿起火鉤子。正要重整旗鼓。決一雌雄。不料想這次的三戰呂布。却驚走了貂蟬。俊生一看。愛人不在。急忙放下火鉤子。跑到門口。順着馬路望去。前面蓬蓬的女郎。俊生連忙叫了幾聲『密斯黃』!但是沒有一聲的回音。俊生呆呆的望着那無情的洋車夫。彎着腰。提着車把得命的前跑。跑得漸漸的望不見了。同時屋裡傳出話來『賠上夫人又折兵』!像是老張的口音。結連着一片笑聲。

移家下富坂作

(東史)

洞房昨夜縱淸譚。涼月窺人靜滿簾。一枕紅曦天出日。可容殘夢到江南。(內人周銘敬新自南京來。)

別錄

女人。戀愛。美 (續)

(月華生譯)

赴敵之前要祈禱一次。航海之前要祈禱兩次。結婚之前要祈禱三次。—英諺。

○

障碍之在愛裏。如鹽與胡椒之在菜上。—英諺。

○

結婚如戲劇底背景。遠看很好。—仝上。

○

貌美的女人悅目。心美的女人悅心。前者是珠。後者是寶。—仝上。

○

最甜蜜的音樂是。你所愛的女人底音調。—拉。布魯亞爾

○

在愛裡。十之九是期待比實現幸福。—英諺。

○

沒有財產的女人成不了美人。—英諺。

○

謙遜是美麗的女人不能廢除的一種裝飾。—英諺。

○

女人底直覺比她底眼睛更是嚮導者。—英諺。

○

男女一同遊戲。時彼此互相欺騙。男裝誠懇。女裝貞潔。—英諺。

春天的故鄉

(孫潤之)

不想起故鄉倒也罷了。一到了這和暖的春天。杏花村裡的一片紅霞。李樹園中一陣白雲。九曲溪的碧波。兩岸的綠柳。這幾樣的春色風光。我在這春天處在學校裡。賞玩不着青山綠水鮮花美草。因此我的故鄉使不住的在腦海中盤旋!夢魂中縈繞!所以把我春天的故鄉。從頭描寫一番。雖不得臨其境。也聊決我意。

我的故鄉。雖是個荒涼的小村莊。但每到暖和的春天。却靜悄悄的換了個溫和幽美的景象。綠疇千畝。農夫驅着耕牛在那裡犁田!小溪曲流其間。漁翁很寂靜的坐在綠陰底下垂釣。活潑潑的孩子們。在蓬門外跑上跑下。弄得雞鳴犬吠。碧草的平原。牧童橫笛於牛背。音調悠揚。將這個蕭條的莊村點綴得無不美好。無不可愛。

但那九曲溪潤流於前。棣華山綿亘於後。眞個是背山面水。能奉形勝天然。沿溪的柳枝。能奉風吹來。細細的柳絲上。不知從什麼地方送來了嫩黃色的衣服。定睛看去又說不定是嫩黃色。却有些綠的顏色夾在內。碧油油溪水。被暖風吹得掠起層層的波浪。一群一群的野鴨在溪中捉魚。那枝頭上的小鳥兒唱些悲哀的曲調。好似追悼那被害的魚兒。

我常常到杏花村裡去賞杏花。那一行行的樹上。點綴着鮮紅燦爛的繁花。招引蜜蜂嗡嗡的飛舞其間。稍有微風吹來聽不淸楚風聲。蜜蜂聲。同時搖落的花瓣隨風舞去。好像天空上有了一片紅霞。

李樹園內遍植李樹。到了春天被溫和的風吹滿了枝頭梨花。誘來粉蝶夾雜在香國裡面驟來狂風玩弄李樹。天空散漫了無數的白花。像秋天的白雪。這時。分不淸花呀!蝶呀!

總起來說。我春天的故鄉。眞是個柳枝兒飄飄。似美女的舞蹈。鶯兒歌唱。唱芳春的歡樂。桃花姊笑。笑芳春的溫柔。凡是眼眼所見的無不美觀啊!

今春我若是在家鄉。雖住在茅草的矮屋裡。我處之也安然適口。而且愛我的有父親。作我的有鄉友。媚我的有綠水青山。慰我的有花香鳥語。現今我拋棄了這樣美麗的故鄉。來此過學校機械的生活!

唉!我腦海中盤旋着。夢魂裡縈繞着。可愛春天的故鄉啊!我將賦歸去來兮!永遠臥在你那慈愛的懷裡吧!

四月十二日作於樺甸五校

◈投稿須知

(一)凡來函稿須加句點

(二)稿紙須在一面書寫

(三)取錄與否概不寄還

(四)不予酬資亦不贈報

小品文

別離

(克來)

爲了要維持一己和幾個相互關係的生活。不能不離開我和秀幾費經營的暫時安息所在。又作征人了。別離。在我這慣於旅途生活的人。本不算一回事。幾年來。受環境的壓迫。受心靈上的打擊。一點少年剛銳之氣已挫折完了。一腔熱血。已由液體凝成固體了。凝固麼?不過是麻木的代名詞罷!

萬不料止水的心。已冷的情懷。今竟爲我可愛的秀波動而復溫熱了。秀!你是我在茫茫沙漠中所獲的唯一泉源啊!從前銘來信有這麼一段『人生不可涉情網。一涉情網即非理智所可管束。』當時很不以爲然。我以爲人所以和他種動物不同。就因爲有理智可以克服當前的事物。不料這一件例子竟試驗到我自己頭上來了。以我和秀的目前環境愈早分開或兩受其益。然而秀是這樣有勇氣從冷酷萬惡苦境中奮鬪出來。我能使她再灰心麼?我忍令她再受麻木不仁無情的人們嘲笑麼?不。秀。你放心!我可以犧牲世間上所有的一切。決不忍令你離我而去。

自從秀給我以慰安後。我的生活觀念似乎轉變了。我這隨遇而安。四海爲家的飄泊者。這次當秀給我最後一吻的時候。心弦的激動已異乎尋常了。呵!別離。這眞別有一般滋味在心頭啊!

名勝錄

蛇仙洞

(鄭讓先)

—黑山古蹟之三—

蛇仙洞是一個深不可測的古洞。位在縣城東北角上帝廟第三層上。眞武帝鐵像的背後。洞口直徑約一尺左右。俯首下視。裡面是黑黝黝的。不知底在那裡。且時覺冷氣颼颼。毛骨悚然。據說這個洞和城南十八里以外的大虎山上老虎洞相通連。究竟確否。在下並沒鑽過。只好算爲疑問。可是關於蛇仙洞的由來。有一件婦孺皆知很普遍的傳說故事。且大家都公認爲千眞萬確的。現在介紹在下面。記不淸是多少年前。反正在上帝廟修成的不多日子。廟裡住有一位老道士。面如古月。鬚髮蒼然。爲人天性慈善。極愛生物。有一天。他出外化緣。走在半路上。遇見一條小蛇。蜷匐在道途中。憔悴得很可憐。道士見了。極爲不忍。就把蛇攜回廟裡。起初置諸禪堂內抽屜中。每天在自己吃飯的時候。喂那小蛇一些飯粒。後來那小蛇漸漸大了。抽屜裡不能容下。道士就把他放送在眞武像後的黑洞。天天把飯放在洞口。晚上取盛飯的什器。蛇早就給道士吃的淨光了。但入洛之後。老道士從沒見着他出來。後來道士老了。精神衰憊。給蛇送飯的事。便委囑了徒兒玄明。玄明是一個膽小的孩子。每逢送飯。很怕蛇出來。天天提心吊膽着。恰巧一天早晨他又去送飯。前足甫跨門檻。一瞥眼間。便見一條找不出頭腦的巨蛇。粗如大碗口。長有五六丈。輪輪的鱗。閃閃的目。盤滿了一殿堂。他害怕得很。哎呀一聲。便栽倒門檻上。同時碗呀飯呀!也狼藉了滿地。待道士聞聲出來看視他的時候。他已氣絕身亡。而蛇呢!也身首入洞只露尾巴一截。尙有臂膊粗細。徐徐的向洞內移動。事後道士把玄明葬埋好了。仍是矢志不改照舊的餵他。可是他到現在也沒出來。死咧?是成仙咧?都不得而知。只算給那洞留下個蛇仙洞的名稱。以上云云。是一位年逾八十的老翁。說給我的。我也未敢添枝增葉。只據實的寫出了。元年。四。十五寫

在西山上

(王廉有)

夾在山裡的流水。有節奏的響着。像拍嬰兒那麼地。把山裡的山。山裡的人。都拍入夢!

不語的夕陽。照出了無數的悲哀。人民的饑苦。山河的喪失。

故鄉。遠遠的!

但是這人們的魂呢。還留連在花裡。酒裡。女人的懷裡—

(北平)

魯迅的『南腔北調集』

(郭濂薰)

—寫給小天—

在文化統制的局面下。作家的出書。往往受些限制。能看一本好書。比娶一位漂亮姨太太還難。可是。我們終於欣賞着一本魯迅的『南腔北調集』。

該書是一九三四年三月出版的。如果我們尙記得三月前魯迅的著書。曾被禁賣的話。當知道魯迅是怎樣努力不懈。那勇氣。値得人們欽佩的。還不在衝破了禁賣的難關。而在置人們訕笑於不顧。正如作者在題記上所說。『因爲我這時想到了梁實秋先生。他在北方一面作教授。一面編副刊。一位嘍囉兒。就在那副刊上說我和美國的門肯Mencken相像。因爲每年都要出一本書。每年出一本書。就會像每年出一書的門肯。那麼。吃大菜而做教授。眞可以等於美國的白璧德了。……』魯迅先生順便挖苦一下子人文主義的梁實秋。而終於把人文主義老祖宗白璧德指出來。倒也很可算徹底的事。不過因『順』譯『硬』譯的見解不同。梁先生就拉一位嘍囉來絲笑。可算最低能不過。

其實。魯迅每年出一本書。倒是差不多的事。不必說小說之『吶喊』。『徬徨』。譯述之『豎琴』。『一個秋夜』。『藝術論』等等。就以雜感集如『野草』『熱風』『華蓋正續集』。『而已集』『朝華夕拾』。『三閒集』。『貳心集』。『兩地書』以至最近的『南腔北調集』。每年出一本書的話。原是事實。

正如魯迅自己也說。『……使名之曰南腔北調集。準備和還未成書的將來的五講三噓集配對。……這是不足爲訓的。』足證明其『事實』。還依然有繼續的可能。在某一種意義上。我們當然歡迎那樣作下去的。

魯迅文學上的成功。倒不是統一蹴而成的。以最近外人之爭相迻譯。及鐵流作者。於本國和曹靖華談話時之讚許。更博得許多榮譽。於是。就惹起文壇上的妬嫉。

然而妬嫉只管妬嫉。而文壇上雜感一類的文章。都趨向摹仿魯迅。這是連爲鴉作者也不敢否認的。

看完這本集子。我們知道魯迅的作風。是一點也未改變。一方面是他有一貫的中心思想。另一方面是他有老練的技術。

而火候更益臻養到。顯而易見的。沒有華蓋集的尖酸。而已集的毒辣。但同時也沒有野草的過事含蓄。這就是說。他不止搖旗吶喊。他在現時還指出出路。

對於文學上指示世出的門徑以『豎琴前記』。『自選集自序』『視中俄文字之交』。『小品文的危機』最爲可讀。

而『論翻印木刻』。『木刻創作法序』更可在木刻高度盛行的今日。作個借鏡。那原因。就是裡邊有不少的材料。

因爲時間不久許。我不能詳爲論列。但是。我虔誠地願爲紹介這本書。正如我願意自己閱讀一樣地虔誠。

—在天津—

靜女

(耿奉山)

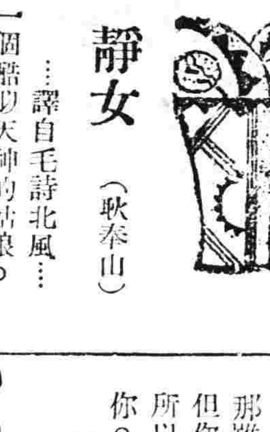

…譯自毛詩北風…

一個酷似天神的姑娘。她約我會在這幽僻的地方。詎到在還沒有來。好使我臨風翹首而悵望。我喲!不禁的躊躕。和惝恍!

○

你的丰姿眞教那桃羞杏讓。況又贈我以紅管。上面還有光芒。玉人青睞。我定能印在腦板上。

○

這喜劇。我是特的忭歡。蒙那嬌艷的人兒這樣。

○

牧野的稊荑。是如何的奇異?你送給我。表現咱倆深的愛意。那雖不是怎麼樣可寶的東西但你是我心靈上的麗姝。所以我也看得很美。是因爲你。

一九三四。四。十七日晨霽譯于瀋陽。

混度春秋

我的人生觀

(麗華)

人自呱呱墮地時。終是以哭爲目的。但由父母培植長成後。各自的觀念。就不相同了。富人的觀念。大都以金錢爲目的觀。們的見解。是『有錢天下走得。』弱者的信念。時時想滿足自己的慾望。因爲自己是弱者。慾望不易滿足。所以就抱消極觀念了。消極的結果。往往墮入自殺的途徑。但我的生觀。却和以上不同。可分幾點來講。

『一』不愛金錢。俗話說『生不帶來。死不帶去』這話我覺得對極了。因爲人在呱呱墮地時。帶來的不過是自身的肉體。並沒有別的。嗚呼哀哉時。木匣裡也沒有什麼帶去。可是話又要說回來了。如果。『今朝有酒今朝醉。明日愁來明日當。』我也是極不贊成的。我的主張是量入爲出。不吝嗇。也不想發財。

『二』研究學問。古人說。世事浩如烟海。當然人之一生不能學盡世事。可是必須利用空時去研究。因爲我覺得有錢並非能天下走得。即使周遊天下。所得的不過是零。因爲對於各處的名勝古蹟。根本不知。有什麼興味呢。有了學問。能周遊天下。得到的好處非但是自己。並且能使未遊歷之人。也得到利益所以我極贊同『良田千頃。不如薄技在身』這句話。

(三)意志堅決。不受任何人事的引誘故事有決心。不因失敗就灰心。細察失敗的原因在那裡。然後再接再厲的去幹。直到成功爲止。如果這事的成功是不可能的。也不消極也不悲觀。另想別法。要使他成功爲止。

點滴

(高作威)

愚人的幻想是『發財』。明人的幻想是。『名譽』。

○

若是槃的種。樂是苦的因。

○

一些人們。尤其是『學生』。竟用他的『發言刊』。我想這樣人。爲何不在報紙上發表他的言語呢?

瀋陽有聲電影院

四月十九日廿日廿一日三天

一年一度來奉 世界知名友邦魔術大家

天勝孃 天左師

及其全体團員三十餘人表演平生絕技

駭人 魔術 迷人 舞蹈 娛人 歌唱

每天兩場 二時 七時半

票價 前排中排一律一元 後排一五角 樓上一七角 日夜同價

瀋陽有聲電影院不日開演

天一影片公司出品!全套對話中國有聲偉大巨片

胡珊 余光 主演

全部有聲● 全部歌唱● 全部香豔●

世界珍聞及其他……

南昌商會蔣介石畫像記

市商會以蔣委員長督剿贛匪、功在黨國、而贛民受惠獨厚、感恩益深、爰本市民公意、醵金畫像、以示永久景仰之意、茲覓得畫像記原文錄誌如左、

古之有大功德於民者、其聲音笑貌、雖歷數十百年以後、尤深印於人民之心目而不能去、非獨一時之論決已也、吾贛頌功德之大者前此則有王陽明先生、陽明浙產也、以窮理之大儒、而秉柄軍政、誅逆藩、平峽賊、使匡廬贛嶺、重覩天日、後之人流連想像、心焉識之、雖麟閣圖形、不是遠也、今我蔣委員長亦浙東大賢、文武兼資、爲國柱石、累歲以坐鎮南昌 督剿赤匪、指揮若定、實行其安內攘外之計、遍以閩逆背叛、聯共稱兵、逞厥奸謀、危害黨國、我委員長又復命將出師聲罪致討不匝月間、遂告敉平、捷音傳來、歡聲雷動、從此剷除反動、殘餘赤寇、不難次第肅清、出贛民於水火而登之袵席、賴有此矣、綜計委員長蒞贛數載、懲治貪汚土劣、取銷雜稅苛捐、賑濟災區難民保存舊有道德、其功德之大、豈直王陽明之比哉、嘗謂姚江甬水間、代產偉人、王陽明開其先、委員長益光於後、雖功業有大小、而德量初無異同、非山川靈秀之氣、有以孕育之使然歟、昔蘇明允爲張益州作畫像記曰今夫平居聞一善、必問其人之姓名、與其鄰里之所在、以至於其長短大小美惡之狀、甚者或詰其平生嗜好以想見其爲人、矧委員長長愛贛人深、待贛人厚、烏敢忘、爰本市民公意、相與醵金畫像俾後之崇拜蔣委員長亦如今之崇拜王陽明豈不偉歟、

巨石墜海 海浪湧起

兩岸村莊均被冲毀 此眞滔天之大禍也

挪威京城電云、阿勒森附近海峽九日因岸旁巨石從六千尺高處墜入峽中、致海浪湧起、冲毀兩岸村莊、居民廬舍蕩然無存、死亡千餘人、官場現已派船裝載物品、前往賑濟、

雄壯 蘇俄探險隊

北極歷險記

莫斯科函云蘇聯飛行家莫洛可夫、加瑪寗與斯列普涅夫、昨日分乘三架飛機、將『柴留斯金』探險隊員二十二人自浮游之冰塊上救至凡加列姆角、今日加瑪寗組之飛機救護隊又營救十一位『柴留斯金』隊員至凡加列姆、兩日內共救出三十三人、飛行家莫洛可夫在此次救護工作中表現驚人之膽力、又據凡加列姆最後消息稱、上述三機共已救出『柴留斯金』隊員六十二人、內中有臥病之隊長施密得教授、現在浮動之冰塊上尙有二十八人、

此次救護『柴留斯金』隊員工作負責領袖烏沙可夫向政府委會報告救護成功之詳情如下、四月七日三架飛機自凡加列姆飛抵施密德所被難之冰塊上、爲時四十五分鐘、着冰時、一飛行家斯列普涅夫將其機損傷立即開始修理、此時另外兩飛行家加瑪寗與莫洛夫則急將五位『柴留斯金』隊員携至機中、飛回加列姆、

烏沙可夫氏在冰塊上滯留三日全隊人員均以冰堆圍繞四周所有隊員居於一大營房中、內設帳棚十座、藉自製火爐取暖帳棚內燃有編蘇油燈、均係『柴留斯金』隊員臨時發明者、彼等儲有食糧、燃料暖衣、厨房一、麵包爐一、自表面觀之、彼等之生活似尙寗靜而有組織但進一步考察則知彼等之生活無異建築於火山之上、全隊生活於不斷之緊張空氣中、靜待大冰山之來臨、

果然、四月八日一部分冰塊裂開、將彼等之厨房載去、四月九日全隊感受自『柴留斯金』穿冰艦破滅以來最强烈之冰塊之壓迫隊員之營房即於是日塌陷、探險隊之馬達船亦因是毀壞、斯列普涅夫修理飛機之飛行場上一部分木料完全損失、惟『柴留斯金』隊員於最初感覺冰塊壓迫之際、立即動員、在施密得教授及其助手勃布洛夫堅決指揮之下數分鐘內各據一角、以免全部覆滅『柴留斯金』整個集團奮鬥之情形如此、

至於載人上岸一事、則完全依照預定名單、視各人體力及忍耐力如何而定先後、四月九日冰塊之壓迫退去、於是『柴留斯金』隊員全體同時將斯列普涅夫之飛機載至距離一公里半之一新製飛行場上、

流線火車

美國已完成

華盛頓函云、上年美國太平洋合衆公司曾計劃續建鋁合金高速流線火車、全部車輛計分機車睡車客車膳車郵件及行李車等據探悉、該車現已全部完成、機車馬力達九百匹、

金蛋

蛋中有黃、黃中有鷄、鷄中有冕、寶石製成、層出不窮、俄皇遺物、

倫敦電云、日克里斯蒂克拍賣公司有耶穌復活節用之金蛋一枚、製價需五千金鎊、而拍賣價僅八十五金鎊、該蛋由 全球著名之金工法人法培爾治於一八八六年、獻贈俄帝亞歷山大第三、法氏當時專爲歐洲各國君主王后製作金飾品、蛋殼上白紬中有機關、一觸即啓、現出金蛋黃、蛋黃之中、有一金雞、五色繽紛、金雞之中、有一皇冕、皇冕之中、有一紅寶石之小蛋、皆能逐層展開、俄帝甚愛此蛋、曾命法氏每年爲製一枚、俾於耶穌復活節日贈予其后、

林庚停職要到外國講學

北平函云、『夜』之作者兼清華國文系助教之職被停後、覺得留居十年的北平也無聊起來、乃頂着『文學季刊』編者的頭銜翩然南下、 近日自滬上來書、致與他並不很熟識之北大 教授愛可頓(譯音)先生、謂南方生活仍不如意、不久將出國赴英倫、擬在各大學擔任中國文學講座、因外國人懂中國文學者甚少也、按林君之『夜』實爲其最得意之詩集、茲 謹介紹其中名句如下、

我飄飄、飄飄、在這世界上
並沒有一個人眞的愛我、
——『夜』頁六〇、

柔滑、女人的手、
一雙、白玉的藕、」
洗衣、洗衣、
清泉流過小溪、
洗下男人的汗來、
洗下女人的粉白、
清泉不住地湧來、
——『夜』頁四四——四五、

世人無不醉生 而吾將以醉死

馬德里電云、西班牙安達魯西亞地方、有農人某、年已八十六歲、近忽發生厭世觀念、宣稱世人皆醉生、吾將以醉死、入夜用大水桶盛以一百二十加侖之酒、置諸庭中、彼乃攀登屋脊、一躍墮入桶中、旋果酩酊而死、

招商船

裝防盜無線電

南京函云、國營招商局頃爲謀各輪船之航行安全起見、特擬於各輪船上、裝設防盜無綫電、茲將各情分誌如下、

防盜設備 自普安輪遭騎劫之後、航界咸有戒心、招商局方面、爲謀亡羊補牢、乃謀於各輪船上裝設防盜無綫電、係屬暗機關、如盜來擾劫、只須將任何一部分之機關撥開、即能使警報傳於各輪、而盜則不知、其費用每架合洋三千餘元、現在機械已購置數架、擬於先裝於普安輪等數艘、以後再陸續裝置云、

輪船電話 輪船有綫電話、前曾由交通部電政司呈部建議與南京鎭江安慶九江漢口蕪湖等六埠、辦理輪船電話、其計劃即在各輪船上裝設一電話機然後再於六埠之輪船碼頭、由當地之電話局、亦裝設一電話機械、該機械之機綫、一方面發自電話局、而一方面於輪船靠近碼頭後、裝置輪船上、於是船中旅客可於船內打電話到當局、惟交部電政司意見、欲令招商局籌欵裝置、而招商局則因此項船中電話、管理之人應由六埠之電話中、在船中裝置自動付欵之電話、即納資於電話機旁之小箱中、則電話可任其撥動打出、如是則可免管理之勞、至於電話收入、則由各電話局收去、惟各埠電話局、仍不願裝置自動付欵電話機、須由招商局裝置、此事現已經交通部在考核中、

魯圖書館購 漢魏古石經

濟南函云、聊城海源閣藏書最富、因迭經俱亂、頗多散佚如最近天津發現之抄經典釋等、即海內孤本、本省省立圖書館長王獻唐未忍任其散落、擬加收買又查石刻以漢魏兩代石經爲最、由洛陽故城搜集漢魏石經殘石八十七段、原石爲孔孟經文且係漢代蔡邕手書、實屬瑋寶、又山左收藏家出售漢壽州石羊一對、文字精整、爲海內石羊之冠、再則商務印書館出版之四庫全書珍本初集、及四部叢列續編、亦應先期訂購、以上二種石刻及書籍、計算需欵四千四百三十四元、已具文呈請教廳鑒核、教廳當予轉呈省府、請由二十二年度省立各校臨時設備費項下撥發、六日省府常會提出討論、已議決照准、提案文如次、秘書處報告教育廳呈稱、案據省立圖書館呈稱、查聊城海源閣藏書近年散落市塵、往往流入外人之手現由天津發現各抄經典 釋文等、均屬世間孤本、幷爲吾魯故物、仍未使任其散佚、商務印書館最近發行預約四庫全書珍本初 集及四部叢刊續編二書、亦敬先期訂購以備公覽、而供閱覽又查出石刻以漢魏兩代石經爲最、茲由洛陽故城搜集漢魏石經殘石八十七投、原石爲孔子經文、且係漢代蔡邕等手書、實屬瑋寶、由左收藏家現出售漢壽山石羊一對、文字精整、爲海內石羊之冠、以上兩項石刻、均須購置、籍供探討、所有各種書籍石刻等價目、均經商洽妥協、共計國幣四千四百三十四元、惟本館經月經費有限、不敷支應、而文物典重、又未便坐失時機、理合造具預算請欵憑單等件、備文呈請鑒核、准予轉請撥發、實爲公便等情、並附預算書五份、請欵憑單一紙到廳、據此查該館置購新舊書籍及漢代石刻、關係吾魯文物至爲重要、所需臨時費四千四百三十四元、擬請准予由二十二年度省教育文化費概算臨時門第一欵第十目山東省立各校及各教育機關臨時設備費 項下撥發、 理合呈請核示、應否照准、請公決案、

杜那蒂造 高飛紀錄

羅馬電云、義大利飛行家杜那蒂、十一日乘飛機上升、造成世界高飛之新紀錄、杜氏駕加浦羅尼式單座飛機、升高至一萬四千五百米有奇、按以前之高度紀錄、爲法飛行家勒摩瓦納所造成、計高一三六六一米、

野獸如騾 然又似狗

泰縣函云、鄰邑法三三兩似交界處之張區烈方岱地、地處荒僻村落廖廖、近來忽然發現形野興狗、大如小騾之野獸多頭、該獸偏體毛作純黑色、且有光澤體健而兇暴、晝則伏於荒塚野岸間、夜則四處奔竄、出外覓食、鄰近各村莊連日夜間、被其攫取猪羊家畜、民衆驚駭之餘、多枕不安席、近日扑捉取小孩、以果其腹、兒啾女哭爲狀之慘令人不忍卒視、日昨該獸在一王家村草堆旁吃食壯猪、莊衆偵悉、乃鳴鑼集合村人補捉、詎該獸兇猛、旁若無人、東奔西竄、衝圍而去、莊衆終宵未睡、竟無所獲忿恨已極、附近各莊連日因受害極深、每至夜間特命人四處巡邏、作嚴密防範、與防盜賊無異、近並將詳情、呈明縣府、請縣設法捕捉除患、該獸爲害地方之深、於此可見一斑云、

三言兩語

社會上的事業越多、人民的『道德』『智識』越高尙、並且『文明』方面、更是要進步的、

○

一些(現代)坐黃汽車的人們、未必全爲價錢便宜吧?

廣生行雙妹老牌
各埠商店均有代理
固髮膠 一 生髮油
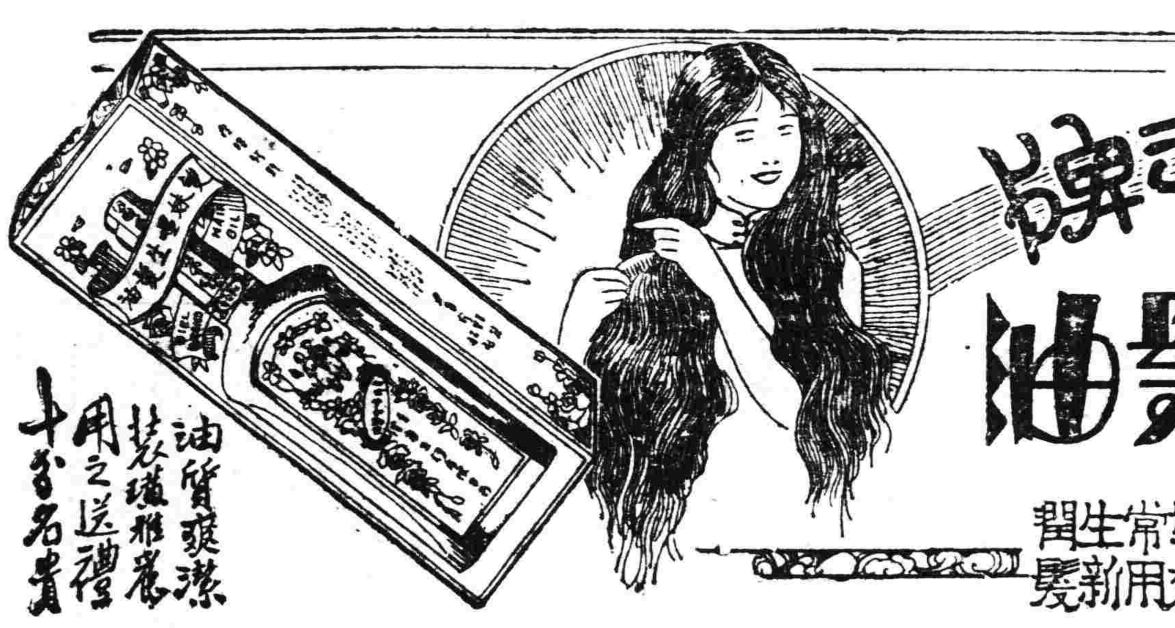

病髮頭稀最常生胃
後枯髮小效用新髮
祛濕去屑時誠修妙
風皮垢髮爲髮飾品
奉天鐘樓南
營口東大街
哈爾濱正陽大街
廣生行有限公司啓

毒掃丸

重症用毒掃丸

適應症

初期梅毒	梅毒性皮膚病
慢性梅毒	全 內臟疾患
潛伏梅毒	全 神經疾患
先天梅毒	全 癆麻質斯
小兒胎毒	橫痃 痔瘡

動脉硬化症
甲狀腺腫

重症用毒掃丸 二圓、三圓、五圓、十圓、二十圓、三十圓
普通用毒掃丸 五十錢、一圓
小兒用毒掃丸 三十錢、五十錢、一圓

全國著名藥店皆有出售

東京市神田區花房町
本舖 株式會社 山崎帝國堂
振替東京一四六七

▲不覺痛苦容易排泄毒液▼

梅毒治療不可缺 沃素療法

沃素因其觸媒作用、强旺體內之酸化、形成甲狀腺內分泌液之貴重部分、增進細胞之活力、故能作用於第二第三期之重症、使梅毒硬結處軟化、吸收病的所有產物、以便提早全癒、

免疫素之增殖也 是梅毒治癒之要件也

白血球內免疫素之增殖、即體質之改善、對於全身梅毒慢性症、尤爲必要、爲達此目的化學藥則不免有許多不滿意之處、故於不伴副作用、徐奏効力之和漢生藥、認其優秀性、近來德國法國意國等、以醫學先進國自任之各國學者、注目於生藥開始研究、有此傾向、爲東洋文明可慶又可愉快、

重症用毒掃丸

沃素療法上可容許最大限度沃素與體質改善上爲不可少之貴重生藥配製而成之重症用毒掃丸是於殺菌力與排毒力兩作用、可與(洒爾發散)注射藥相比肩、稱爲理想之復合沃素劑、博得斯界之名譽、

梅毒、體內毒 置你自身於何等苦惱、遺毒子孫何等慘酷、如何而能脫離苦海等等問題、已經報紙及雜誌日日有所記載、議論無遺、然理論之時代、已經過去、實踐乃爲當務之急、縱費千萬言、與其用藥無效、療法失當、則不特無一益、且有百害、即如將病菌洗入後部尿道、病情增惡、終陷不起之難症、甚至斷送貴重生命、可不畏哉、於是拚命去覓合理的療法、乃爲當面之重大問題、

破天荒之聖藥・治療梅毒服用歐斯新益散

可以完全治癒

破天荒之梅毒聖藥
內服用新六〇六片
歐斯新益散
OSNEOSAN

我社經多年之苦心研究、此次始創製一種內服用新六〇六片歐斯新益散、較注射用六〇六勝强百倍、萬試萬靈百發百中眞有藥到根除、其効如神之功、故到處俱得讚辭多蒙愛用又辱承斯界之博士權威者推獎、該藥之効果偉大、絕無副作用、顯非他種藥品所能及者已證所實驗報告、實爲本社之光榮、閣下今如試用一回、即知斯言之非謬也

特長

一、內服用歐斯新益散較注射用六〇六不痛而且効力偉大、
二、內服用歐斯新益散可以隨時隨處簡單自能服用且無危險、
三、小兒容易服用、
四、梅毒豫防、阿密巴赤痢、發癤等症、最有特効

包裝

二〇片 大洋一元(金一圓)
五〇片 〃 二元五角(金二圓五〇錢)
一〇〇片 〃 四元(金四圓)

各地有名藥店皆有出售

(奉送說明書)

東京市日本橋區室町二丁目
發賣元 萬有製藥株式會社
振替東京二五一〇四番
滿洲國代理店 星新藥商會
奉天商埠地二緯路六號

滿洲分行
奉天馬路灣大紅樓 瑞有氏藥行
哈爾濱道外正陽街萬國車票公司院內 瑞有氏藥行

緊要聲明 啓者本行發行之黑色補丸十餘年矣近有奸商做造本行之商標魚目混珠凡購買正的瑞有氏黑色補丸認記瑞有氏大醫生之『有』字

瑞有氏黑色補丸

黑色補丸聖藥係、瑞有氏大醫生研究有年、經驗宏富所含各藥効力偉大而性不猛、生精補血而體不燥、强筋壯骨固本扶陽使男女生殖器力增加、對於腎病可稱全球無二之補劑也發行以來經中國政府化驗註册特許專賣又經中美英日國醫學士證明、各大醫學博士醫院均皆讚賞、認爲補腎之聖藥扶陽之良方也(主治男女貧血五癆七傷氣虛咳嗽先天不足)後天虧損、房勞過度、少年破身太早手淫過度、見色滑精、夜夢遺精、腎虧潮濕、常出凉汗、精冷精淸、子嗣艱難、自汗盜汗房事早洩、腰腿痠疼、形容枯瘦、小便夜多、年久的白濁、或婦女之白帶及年久不受孕、凡由腎虛發生各症、服之非常有效、强精固腎如無病常服體質强壯、精神充足、永保無腎虧陽萎之慮、以免早老貧血體衰之患如患腎虛陽萎之人、早服一日黑色補丸則早得一日全愈、此藥性質和平、功效甚速四季服之合宜毫無流弊、效力偉大百發百中、服一盒有一盒之效力服一打有一打之功效、患病購服一試、方知言之不謬

定價每打國幣三十圓

每盒三圓外埠函購皆可寄郵各埠大藥房凡經售西藥者均有代售倘無處購買將欵滙至總行或各分行購買立郵不悞萬無舛錯

總行上海英租界福州路八十二號瑞有氏藥行

讀書續論 (五)

(高名凱)

我們現在可以試問一問爲什麼想一類所謂幽默文學並不能算是眞正的幽默文學呢？唯一的原因就是因爲這一班所謂幽默國家○他的幽默根本上就不是根源於愛○他們並不是因爲愛國家愛社會而幽默○他們實在是在謾罵着一切對他們個人不利的人物○不過○他們的謾罵是出於另一種方式而已他們的態度是非常輕薄的○他們並沒有同情和公正○他們的幽默完全是士大夫階級的發牢騷○完全是圖 個人一時的 洩憤而已○五他們的心理之中○只有兩個根本的觀念○別人全是不對的○自己完全是對的○這樣一來○如果你對他有所指正○他就非給你辣吃不可而且是非常刻薄的○這一派的所謂幽默家○完全是自我中心主義者○他們輕視人家把自己估價得非常之高○他們是在社會之上○彷彿是在天上的神一樣○從上面看下來○用冷笑的態度幽默你這一班 在地球上掙扎着 的衆生○他們絕對沒有意識到自己也是社會中的一部分○結果○是文壇上一塲大鬧○因爲誰也覺得自己是天上之神○這種風氣一開之後○無數年青的人便跟着走○於是乎到處所看到的都是輕薄的人們○在冷笑着他人○這一班青年既然以輕薄的態度來對付社會○於是乎○一團糟糕○做事不負責任○說話也不負責任○今天高興可以同甲共謀事業○明天不高興就來一個玩笑○一切的標準都是自我的○這種風氣在今日中國的學術界和文藝界非常之流行○假如長此以往○都是這樣的話○中國的前途○不知道將何設想○這也是在大衆沉醉於幽默狂裡的時候○我們偏偏要出來反對○出來批論這個風氣的動機○

現在丟開所謂幽默家們的態度不說○再來看一看這一種文學的用處怎麼樣○有的人說○這種幽默文學○可以使被罵的人有所忌憚○不敢再橫行下去有的人說○這種文學能夠使我們看了發奮○因而決心來改革社會○這在我看來都不是眞實往往對於一 個人的批評○出於誠懇的 態度才能够 收到效果○如果我們用輕薄的態度來冷嘲熱諷對方○除了發發自己的牢騷以外○並不會得到什麼效果○而 且反使對方 堅執偏見○和我們反抗○如果我們要對方改變的話○所謂謾罵的幽默是沒有用處的○而且反有有害處○再說到發奮的話○更是沒有的事○要我們拚命奮鬭○我們就不應該發牢騷○我們就不應當發笑○我們之所以要努力者○是因爲我們覺得對於現社會的不滿○而胸中有一種力量壓着我們○迫着我們去努力現在這牢騷一發○早把我們的氣力發洩了○我們那裡還有力量去努力呢？心理學家說笑是氣力的排洩○雖然我們不敢說作笑的原因是在於氣力的排洩○但笑的時候○把氣力排洩了出來○都是千眞萬確的事實○要我們發 奮○我們就不 應該發笑○所謂幽默的文學○只能給我們一個哈 哈大笑而已○ 事實上○這一笑○個人痛快是會感到的○但對於大局却無所補

我們不是反對幽默文學○我們是反對今日中國流行的所謂幽默文學○

(完)

律詩何以趨重排偶 (二)

(光潛)

賦是一種放大的描寫詩○詩經中已有許多雛形的賦○例如鄭風大叔於田鋪張打獵的排塲○

『大叔于田○乘乘馬○執轡如組○兩驂如舞○叔在藪○火烈俱擧○檀裼暴虎○獻於公所○將叔無狃○戒其傷女』○

以及小雅無羊描寫農家牛羊的姿勢——

『誰謂爾無羊？三百爲羣○誰謂爾無牛？九十其犉○爾羊來思○其角濈濈○爾牛來思○其耳濕濕○或降於阿○或飲於池○或寢或訛○爾牧來思○ 何蓑何笠○或負其餱○三十維物○爾牲則具』○

若出於漢魏以後人的手筆○ 這種題材就可以寫成很長的賦了○大叔于田很可以利司馬相 如的上林賦或楊雄的羽獵賦相比 較無羊很可以和 衡的鸚鵡賦 或顏延之的赭白馬賦相比較○詩所以必流於賦者○ 由於人類對於自然的觀察漸由粗要以至精微○在詩經中可 以幾句話寫完的到後來就非長篇大幅不辦了○

詩旣流爲賦○紆徊往復的辭 調遂變爲流暢直率○中國詩轉變的第一大關鍵是由詩經 到漢魏樂府五言○由詩經到樂府五言之中有一個媒介○就是楚詞○ 楚詞是詞賦的鼻祖○牠還帶有幾分國風的 流風餘韻○但是牠的音調已不像波紋線而像直線牠的技巧已漸離含蓄而事鋪張了○從此可知詩經變爲樂府五言也○受了若干詞賦的影響○

賦是介乎詩和散文之間的○ 牠有詩的纏綿而無詩的含蓄有散文的流暢而無散文的直切○ 歷來選家對於詞賦一類頗費躊躇○昭明兼選詩賦○猶存古義○ 姚鼐古文辭類纂是一部散文選棄詩歌而列詞賦○ 於體例似不甚嚴密○但是賦的來源雖祇有一化○賦的出路却有兩支○ 牠本出於詩○牠的影響却同時流灌到詩和散文兩方面○ 詩和散文的駢儷化都起源於賦○ 所以要懂得中國詩的源流○不能不明白賦○要懂得中國的散文○賦也應該研究○(未完)

向自然的追懷 (四)

(郭沫若)

在福岡近處的太宰府○爲菅原道眞的謫所○又爲梅的名勝地而特別出名○梅花開的時節○遊人沓雜着○所以與其這時候去遊玩○還不如選個秋天或冬天○來一日的清遊較爲適合○從福岡市稍稍離去○也遠不多少○我居住福岡的五年裡面○每年也必有一兩次的去遊玩○用詩留下的記憶○只有左面的兩首○

艶說菅公不世才
梅花詞調費安排
溪山儘足供吟嘯
猶有清涼秋思催

其二

正逢新雨我重來
翠鴿迎人訴苦哀
似道斯人今已渺
銅騎淸淚滴蒼苔

第二首○雖有那樣過於作爲的感覺○但也不過是聽鴿子咕咕的鳴聲聯想到苦○見雨點從廟內青銅的馬首滴下聯想到淚的東西○所以不僅是這詩○本篇所收的其餘十首○也都是即景即興的口號○而由苦心慘淡地作詩的人們看來○也許是沒有一個成爲東西○但是○在我因爲有過去生活的遺物○有向日本自然追懷的指導底一番適合○所以與其說難捨○那還不如捨了本文的形○成爲我減輕着記憶負担的一術○

◇ ◇ ◇

以上○是『文藝』的編輯氏托我寫關於日本的自然○所以我差不多把留學時期的十年間所見的日本自然都追懷地寫了○當然○在自然也是有階級性和時代性的○不只是區別貴族的自然和平民的自然○而封建時代的自然○資本主義時代的自然○乃至今日的非常時（多分意味着資本主義的×××）的自然○都是具備着各種各樣的特徵○人間旣是自然的一部分○那末承認一切的人事自然也決不是無理○同時○在人事以外的自然也作人間議論的範圍○想也 沒有一個不受 人事的影響○古代的占星家○雖好唱人天的交涉○可是不能把這交涉○一概損毁了迷論○近代的優秀的占星家說○人間到了好戰爭的玩意○是在關於太陽的黑點○又人爲的…○便是災化了順調的自然現象—豐年○要是像這樣說的事也論立○那當然在這限制的篇幅裡不能完事○恐怕也不是編輯氏所要的東西○所以無論怎樣說自然○總是有些古風的影響○因此○我試寫了這篇古風畸形的文章○雖當作個追懷○但也不當作個追慕地解釋而交代完事○

一丁譯○三月一日 (完)

清平山堂話本與雨窗欹枕記 (一)

(馬廉)

清平山堂話本○原藏日本內閣文庫○在書目上著錄的是○清平山堂志○十五種○明板○三本○

內容是○

柳耆卿詩酒翫江樓記
簡帖和尙
西湖三塔記
合同文字記
風月瑞仙亭
以上合一册
藍橋記
快嘴李翠蓮記
洛陽三怪記
風月相思
張子房慕道記
以上合一册
陰騭積善
陳巡檢梅嶺失妻記
五戒禪師私紅蓮記
刎頸鴛鴦會
楊溫攔路虎傳
以上合一册

十八年秋○由北平古今小品書籍印行會設法覔得此書照片影印流傳○

書中除西湖三塔記○風月瑞仙亭○洛陽三怪記○風月相思四種外○板心上方均刊有『淸平山堂』字樣○當時因爲明嘉靖間錢塘人洪子美楩所刻夷堅志唐詩紀事二書○板心上亦刻淸平 山堂○所以定爲洪 氏所刊○原書沒有總名○因其內容是話本系統的小說居多○乃名曰『淸平山堂話本』

我們影印此書之後○總覺得洪氏原刻○決非僅此十五篇而已○所以我在序言裏曾說過○『此本原書 若干○今不可考蓋洪氏當時○搜羅及之便爲梓行○別類定卷○初未之計也○度繹體例○類似叢刻○故多收話本而亦復雜文言小說』

我爲了要證實以前的假設○這幾年來○老是不斷的注意訪求○二十二年秋○我的休假期滿○正預備由南方動身回平的時候○有一天于無意中瞭得殘書一包○成交後略加整理○居然發見洪氏所刻的其他十二篇話本及綺事指蒙一卷○其細目如下○

鄒德中綺事指蒙一册
雨窗集上一册—內含話本五篇
欹枕集上殘篇七葉—內含話本二篇
欹枕集下一册—內含話本五篇

綺事指蒙一卷○全書四十三葉○中缺一葉又兩半葉○首題淄川靜存居士鄒德中編次○錢塘方泉道人洪楩校刊二行○末書成化癸巳(一四七三)東原記○東原疑即德中字也○正書未見傳本○僅千頃堂也是園兩家書目著錄○板式紙張○與淸平山堂本略同但板心未刊堂名

所謂話本十二○篇書根上題有雨窗集上欹○枕集下字樣其內容與已經印行的淸平山堂話本並無重複○嘉靖時用黃棉紙印○板式完全與日本內閣文庫藏相同○四周單邊○板心內匡高六又八分之七公寸闊四八分之七强公寸○中縫上方○八篇列有淸平山堂字樣○每半葉九行行二十二字○三篇是每行二十一字的○書中不列書名及編列人名和時代○也是與日本一樣的○

(未完)

馬 (上)

(吳伯簫)

庾信○春賦○馬是天池之龍種○那是一種靈物○

也許是緣分○從孩提時我就喜歡了馬○三四歲○話怕纔咿呼會說○亦復剛剛記事○朦朧想着○彷彿家門前○老槐樹蔭下○站滿了大圈人○說不定是送四姑走呢○老長工張五○從東院牽出馬來○鞍韂都已齊備右手是長鞭○先就笑着嚷○跟姑姑去吧？說着一手擱上了鞍去○我就高興着性性學唱○騎白馬○呒鈴呒鈴到娘家…大家都笑了○準是父親○我是喜歡父親而却更怕父親的○說○下來罷！小小的就這樣皮○一團高興全飛了○下不及○躲在了祖母跟前○

人○說着就會慢慢兒大的○坡裡移來的小桃樹○在菜園裡都長滿了一握○姐姐出閣了呢那遠遠的山莊裡○土財主○每次搬回來住娘家○母親和我們弟弟○總是於夕陽的輝照中○在莊頭眺望的○遠遠聽見了鑾鈴聲響○隔着踈踈的楊柳○隱約望見了在馬上招手的客人○母親總禁不住先喜歡得落淚○我們也快活得像幾隻鳥○叫着跑着迎上去○問着好○從夥計的手中接過馬轡來○姐姐總說『又長高了』車門口○也是彼此問着好○ 客人儘管是一 邊笑着○偷回首却是滿手帕的淚○

家鄉的日子是有趣的○大年初三四○人正閒○衣裳正新○春聯的顏 色與小孩的與 致正濃○村裏有馬的人家○都相將牽出了馬來○雪掩春田○正好騎師是各自當家的○我們底○馳驟競賽呢○總也有三五匹能例由比我大不了幾歲的叔父負責○叔父騎賦了○就是我的事觀衆不少啊○闔村的祖伯叔兄弟行輩○年老的太太○較小的鄰舍娃妹○一湊就是近百的數目○嶄新的年衣○咳笑的鬨語○是同了那頭上亮着的一碧晴空比着光彩的○騎馬的人自然更是鼓舞 有加嘍○一 鞭揚起○眼像霹靂絃驚○颼颼的那耳邊風縧○恰應着一個滿心的矜持與歡快○馳騁往返○非到了馬放大汗不歇○畢剝的鞭炮聲中○馬打着響鼻○像是凱旋人散了○那 是一幅春郊 試馬圖○

那樣直到上元○總是有馬騎的○親戚家人來人往○驢騾而外○代步的就是馬○那些日子家裡最熱鬧○年輕人也正逢勃有生氣○姑表堆裡○不是常常少不了戲謔麼？春酒筵後○不下象棋的○就出門溜幾趟馬○孟春雨霽○滑溜的道上○騎了馬看捲去的凉雲○麥苗承着殘滴○草木吐着新翠○那一脈清鮮的泥土氣息○直會沁人心脾○殘虹拂馬鞍○是緻也是宜人的○

端陽○正是初夏○天氣多少熱了起了○穿了單衣○戴着箬笠○騎馬去看戚友○在途中○偶爾河邊停步○攀着柳條○乘乘涼○順便 也數數溪流 的游魚○聽三兩漁父○應着活浪活浪的水聲○哼著小調兒○這境界二品尙書是不換的○不然○遠道歸來○恰當日啣半山○殘照紅 於榴花○驅馬過 三家村邊○酒旗飄處○斜睨着『聞香下馬』那麼幾個斗方大字○你不饞得口流涎麼？纔怪！鞭子垂在身邊○搖擺着○狗咬也不怕『小妞！吃 飯啦○還不給我回家！』你瞧○已是吃大家飯的黃昏分時分了呢○把韁繩一提我也赶我的路○到家掌燈了○最喜那滿天星斗○

(未完)

記女作家白薇

(艾淦)

在離開上海的時候○聽說白薇病了○日來○問到她○說是還病着○在南京一個醫院裡治病○可是 不久以前○ 她回來了○於是○在一個春雨霏霏的傍晚○爲了一點私事我便去訪問她○

房子只有兩層○她和楊騷分住前後樓○楊騷是二房東○而她却算是房客——因爲她們在南强出版的『白薇楊騷 情書集』裡○已經說得明明白白○以後是只有誠懇的友誼而沒有愛的關係了○至於白薇住房是否一樣按的月交錢、楊騷究竟有沒有上海 二房東那付 狡滑的面孔○卻也是個不可解的謎○

照例的寒暄以後○我便打了一個哈哈○我說○

『從前蘇聯有一篇 小說○描寫兩個孤 身房客○一 個是工人○一個是寡婦○工人住在樓上○有一天晚上○想吸烟沒有火○不得已○便跑到樓下寡婦那兒去借火○可是一借借到大天亮○到第二天早晨才出來○並且當天下午○寡婦便把自己的一 切東西○搬到工 人房裡去○永不出來了○』

『你們是不是也 有進去出不來的情形？』

我嚴肅的問着他們兩個人○楊騷哈哈大笑○而白薇則躲着腳說○『鬼話○鬼話』

鬼話嗎？ 那就談點 正經話吧○你上次答應寫的劇本完成了嗎？

『還有個尾巴沒寫完○ 要排我就寫完○ 不排我就 不寫了！』

『不寫了○ 那怎麼可以○還是寫完吧○目前劇本荒○內地演戲的 地方很多○可沒 有劇本』○

『你爲什麼不寫？』

想不到她會問我這句話○這倒使我很爲難○我看着她的臉○(這時我才注意到 她的臉○彷彿胖了些了○我像是故愉把話題拉開似的○

『你比從前胖了！』

『人人說傷寒 病好了會胖的可是你看我不還是那幾根骨頭嗎？』

『你現在病好了○ 可以多創作○創作什麼？』她睜大了眼睛問○

『當然是劇本哪』○

『劇本○我還 有兩大箱子○浪漫主義的○寫九一八的○寫一二八的○這許多○還不是堆在家裡』○

『你可以拿到刊物上去發表』

『甚麼地方可以發表？那些鬼東西○ 眞氣死人了○ 施蟄存○寫信罵我○說什麼女士在學校裏作學生的時候 ○出了『琳麗』雖然幼稚○ 可是那美麗的詞句○那夢夢似的熱情○的確是使我拜倒○『什麼什麼』現在呢○ 你的東西卻 在開倒車○毒害青年○你如果不改變作風○請你別給我們『現代』寫稿○還有『文學』吧○最初是矛盾拉我寫稿○說非要我寫一編長編小說不可○我說沒有○他說不行○後來寫了個電影劇本『長城外』○才寫了一期○傳東華帶信讓我在下期結束○我說計劃中有十來萬字一期怎麼能結束○他說以後『文學』再不登你的稿子了！你看……』○

『可是文學』卻很以爲拉得幾個作家自豪呢○像『人非人』『女兒心』那樣的作品○ 聽說還是什麼代表作呢！』我加了點油說○

『有一次在世界學 會歡迎美國女作家賽珍珠的時候○許多青年作家把『文□社』的黃源拉到青草 地上○大罵 了一頓以後○問他爲什麼不登稿子○你猜他說什麼○他說○『你們青年頂好另外辦青年的雜誌』○那末你們呢？『我們是幾個老人○屬於文學研究會的』○『那你們是不是包辦？』黃先生歎息的說○『我們是包辦』○你看！○內幕如此○還打着提拔處女作家的幌子○我不禁心裡有點悵然○於是筆者把問題移開去說○

『最近因爲文學 遺產的問題似乎很有人想演古典劇了○譬如莎士比亞○你的意見如何？』

『這年頭○將來 男人全要纏辮子○女人還全要纏呢？』她彷彿對這問題並不重視○只在鼻子裡哼着○這起答了一句便又接着說○

『有一個什麼 中□月報○拉我寫稿○催的要命○第一期我寫了一篇農村破產的小說——那時還沒人寫這題材○農村破產的題材要算我寫的最早——嚇○立刻接受了讀者歡迎○第一期三千本○全銷光了○於是那個編者就又來催我○請我再寫好○我赶的要命○赶出一篇…糟糕咧○刊物因爲我的文章受檢查咧○於是那老板說○『全是白薇這鬼了頭○使我的刊物受檢查 ○再不要登她 的文章咧』○ 你看○我們這不是給他們作商品嗎？

也許是受了感動○我有點憤然○但爲了儘量不使自己的情感流露出來便掩飾着說○

『你可以出一兩本專集了！』

『出什麼鬼專集○書店老板我一個不認識○就認識北新○可又有趙景深跟章衣萍和我作對○趙景深說○我們的雜誌絕不受白薇的累○章衣萍說○中國有白薇這個人中國的和平就受到了阻礙○就是和平的一塊病……』

談到病○我就聯想到她的情書集裏提到的那鬼病○我說你的鬼病怎麼樣了？

『最近患關節炎○ 醫生說要開刀○我想到日本或者北平去治○可是要七八百元○我那裡有？』

望着她那悽涼的面孔○我嘴裡喃喃的說○『窮人就別生病啊！』

(完)

人所見的世界 (五)

(洪斯萊 著　候碩之 譯)

今日○我們開始了解了○所謂『絕對』的觀念○無論在眞在美○都在善上○都是這樣○它是人類能抽象地思惟的能力(即人和下等動物○唯一最大的區別)的必然產果○人一旦能够說○『這是眞的○那是假的』○他(即使往往無意識地) 即在建立起一絕對『眞』的標準來○人一旦能够說○『這是錯了』○他早已建立起一絕對『對』的標準來○然而○這些只是抽象的東西而已○他實際所遇見的眞○永遠比這『眞』多一點○或少一點○他實際所履行的道德○永遠是與他的時代思潮與環境○相互聯繫的○

生物學者對於世界的見解

物理學者如甄思○告訴我們○數學的分析 是最能敘述『實在』的○然而○他却覺得○不能不假設一神明的創造者或統治者○負責此宇宙中的數學秩序○但就在這兒○生物學者從其相對主義者的觀點來看○卻覺得非常可疑○宇宙中數學的秩序○正可被想作只是數學家的奇異分析的產品恰如科學上的定律○並非如普通意味上的法律爲甚麼外在的法律制定者所加諸人身○乃是科學家所對求的○敘述事物之用的○最便方法一樣○生物學者不得不說甄思之所以尋到了一位數學的神明○統此學宇宙○只是因了他自己是這樣一位優秀的數學家而已——這是如伏爾太所說的○人類按照自己的形像造上帝的傾向的又一例○他自己的見解固然不以爲這樣的○他相信○我們現有的知識○尙不足以使我們對宇宙終極性質○最初創造○最後命運○可能的目的等○作任何推論○科學上的與數學上的定律○是我們對自然現像思惟的一種方式○牠們是拿純粹的智力○去抽象『實在』的最方便的法門○而在長久的過程中○亦早取得外在自然界之實際控制權的最方便的法門○藝術○是我們的頭腦處理自然現像的另一種方式○宗教○又是一種○此等方式的任何一種○在宅自己的圈界內○可以比眞與善○較多或較少○但無論在自己的圈界中○宅是多麼近於眞或善牠却不能亦不當○應用到別個圈界裡去的○

然而生物學者○能百尺竿頭○更進一步○對於有否一個普通的或神明的頭腦○在他所知的這個變動不居的宇宙後面○控制着○指揮着○這個問題○他固然覺得既不足以確證其存在○又不能斷定其一定無有○但他尙能看出○頭腦是那個宇宙中的○一整個的部分○反正總有腦子之類的東西○附體在事物的本質中○在這個行星的特殊情形下○環境的逼迫○已促使頭腦變爲更重要○更複雜的東西○終於在人類裡面○發展成功自覺的東西○而作爲人類唯一最重要的特徵○

生命或許是一神明頭腦意識地規劃的試驗○也許不是但無論在任何情況下○根據已知的生物史○我們這樣來說○當不爲失當○頭腦旣然在已往的生命演進過程中○成功了偉大的進化特徵○那麼、若欲紹緒彼過程則必當滿足的進化的條件○更清晰的思想○更深摯的感情○更堅强的意志就是達到這目的的主要手段○我想○在描繪說明我國的變易的世界上○這一點○就是生物學者的主要貢獻罷○(完)

奧蕾麗亞的眼睛 (續)

阿左林著　(遜林譯)

急行急止○圓足伸長了○敏捷而不定○一會兒它們急速的前進了○一會兒突然的○猛烈的停住了○轉過來了○每一動在水面上作成一個小圈○這個和那個聯結了或是交錯了○描成一幅變化無常的纏花邊○

可是夜來了○你得回療養院去○一只鐘已經堅持的響起來了○你再穿過底層的通道○再上樓到正層去○燈已經點了○瞭亮的木板上長長的反映像一條水銀帶消失到遠處去○一陣低微的人聲○像一陣善歌的唱詩班在吟哦○送到你的耳朵○裡○游客們在禮拜堂裡作—照例每晚都作—念珠祈禱○於是你的耳朵裡帶着這個神秘的吟誦聲○你隨走廊走去○第一次留意到掛在門上有舊式的迷人的小鈴○狂亂的電鈴的老祖宗這個細繩早已够把你浸到一個悠遠的羅曼史古夢中去了○你還要什麼呢？可是最可觀的還在來呢○晚飯後到客堂裡走一走○這兒你看到荒尼達○羅拉嘉爾曼○恩麗紀達○優拉麗亞你看到奧蕾麗亞○惆悵的大眼睛○凝神而看不見什麼的注視一把扇子上的風景○幾聲長而響的音彈在鋼琴上○這些俏麗蒼白的女孩子站起來了○走到中央去○慢慢的前進又後退○握一握手○有禮的一屈膝又退了回來○臨了跳一種無精打彩的槍手舞○我們的母輩○祖母輩常穿着滿裙跳這種舞傷○感與夢現在把你支配了○大家要瑪麗亞唱歌○瑪麗亞不肯○撒嬌的含笑扮起面孔來○咳一聲最後開始唱一支懶洋洋的○憂鬱的○哀婉的歌○

當你走開的時候○你的零魂裡裝滿 了一種莫名其妙的 感情○長廊寂靜○你也許聽到遠處突然來一聲咳嗽○短促而乾澀○或冗長而頑强○你上床去睡覺夢想奧蕾麗亞做○夢似的大眼睛○想像你輕微的感覺到了初起的愛—那個最後的荒唐○那個最後的迷惑○

影海

鳳兮歸去

(台生)

我們不得不讚許本劇導演處理本片那種輕鬆喜劇底方法○宅雖然不能給你一種對於人生認識的某種力量○但宅能使你輕鬆的發笑○會心地由嘴角上泛出一絲笑絲○這也許是本片喜劇手法成功的地方吧○

本來在這劇作者那種空幻人物的構圖上○畫出了那樣三個厭惡女人的人物○在題材上顯見是非常有趣的素描○何況他們三人共養的養子是從來沒有和女人接觸過呢？—

在這種空幻的故事構製之下和這些陷於理想化的人物特構圖裡三個老人和這個養子○劇作者除了以幽默詼諧的態度使他們搆製人物出演的姿態○動作○對話○思想都充分底誇張『喜劇化』以外○還有什麼辦法呢？

於是三個清苦的老人○在一提起到紐約去的時候○大家不得不拍着桌子叫起來說○

『呵！女人！女人！』

但結果這年青熱情的養子○第一天晚上便對他同去的養父商何說○『我在夢想能够遇見一個美麗的女人！』

結果是好人碰見了○而且愛上了○

導演者多麼驚奇的手腕呵！他對於這對年青人的結合○一點也沒有更詳細點的介紹○祇告訴觀衆○說他們已愛上了○不○他們簡簡潔潔地說○結婚了○

喜劇誇張的手法○自然也是喜劇中理想的人物呀！

同時○導演者也祇估算如何使觀衆發笑○於是在養父商何去訪問 這年青女郎 媽媽的時候○結果莊重的媽媽和這生客究能够頭髮上插戴了花○擁抱的吻起來了○

喜劇中底人物○常常是這樣誇張得不合情理的○在這些地方○導演者祇要使觀衆笑○他自然不必問○這些空幻構製的人物○出演的姿態○多已失去了眞實性呵○

自然○以後寫商何和他們的養子羅奈新婦范綺由紐約回到鄉間以後○寫商何受二個老人的責罰○寫范綺漸漸使猷惡女人的老人歡喜起來○寫商何的傻頭傻腦○都要挺誇張的喜劇化的手法○而且也是寫得很好的發笑的手法○

全劇由范綺出走到歸來○由羅奈出走到歸來○使全片的高潮逐漸增高○這是劇本寫得聰明的地方○

女性的魔力

(台生)

(一)

我們不能否認美國電影劇作者○他們總是那樣○在桃紅色的『羅曼司』裡轉圈子○在每一齣電影劇的內容上○愛情的抒寫○戀愛的糾紛○大腿的素描○性感肉體的特寫○這些在每一張作品中間○他們都成爲一種描寫的中心○月夜○湖上○煊紅的嘴唇○熱烈的擁吻○以致於『LoveEachother』蜜月旅行○結婚等等○

在每一個故事的開始○寫出喜劇中的人物個性○與其喜劇底展開○在中間寫出了戀愛的糾紛○於是突起了全劇的高潮結果是喜劇底主人○大家擁吻一番○來一個歡喜大團圓的○HaPpyEnding

(二)

『女人的魔力』○在題材上○自然還如以上所述○以羅曼司爲中心素描的作品○但這中間宅同時却反映了所謂現代法律的昏黯○與現代社會黑暗潛勢力的存在○說明白點○便是在法律之外○正還有一般玩弄法律○和戲弄法律底人存在着○還個○在『女人的魔力』上○雖不是重心底描寫○但○我們却不得不認爲這倒是所謂現代組織健全的國家○眞實性的社會黑暗面的暴露○

(三)

本片寫名律師白林裘的鑽在女人隊裡○沉溺于酒色之中的個性素描○宅一開始便給予觀衆一個很顯著的印象○以後以少女陶麗絲之後母被人暗殺引出白林裘過去一段羅曼司○寫出白林裘看見陶麗絲後母照片以後之突然變態○和白林裘身體恢復以後○引誘士[illegible]湯尼[illegible]白林裘號入凱茜寓所○以及[illegible]出在傳聲器中○聽白林裘審問湯尼○一面陶麗絲的父親○因被誣爲兇犯○正提出監獄○一步一步 追近行刑時的 緊張空氣○這裡我們才發見導演○怎樣把握住了這個緊張的高潮○

(四)

由白林 裘折斷台上 的電鐘線○及桌上的電話線○白林裘又反鎖了門○迫近湯尼○坐在他對面○然後抽出手鎗對準湯尼○在這裏○我們看導演怎樣處置各方面的人物○同時以各個塲面的緊張空氣○同時趨向於這全劇的『頂點』○

一方面○寫出樓上預伏的警探和白林裘的友人○正在傳聲器中○聽白林裘的審問○一方面寫出陶麗絲的父親○由警探牧師挾持了○在那種悲哀的陶麗絲飲泣的塲面中○宅寫○

(一)陶麗絲父親警探的行列緩步的腳的特寫○

(二)正面的陶麗絲父親等的行列○和他驚惶恐怖的臉色○他後面○是那朗聲讀着祝福經文的牧師○

(三)由黑暗裏側面的逼近光線强烈○的行刑室○寫出陶麗絲父親臉頰上的汗珠○

一方面以湯尼的同夥○由等侯湯尼的汽車中○挾持了機關鎗○奔向湯尼被審的房間○一方面再寫出湯尼的招認○由那種强烈的光線中○寫出湯尼的顏臉○白林裘的顏臉○和白林裘抽出被殺婦人照片

更其是白林裘在電話中○告訴接線生○接警署的時候○宅寫傭的女接線生○突然白林裘亢然高聲的喉口○LifeAnd Death（生和死的事情）更緊張的現出空氣的緊張○

全劇收束以白林裘和凱茜的『蜜月旅行』以及白林裘助手和陶麗絲的結婚等○都不過現出美國作 品一般喜劇底 手法而已○

她與我比鄰而居 (續)

(HOAREY作)　(王述譯)

主人携我赴禮拜堂○
時常在責我
因爲在讀聖經時候
我便偸偸潛逃了○
去會我的塞蕾○
她是我心愛的人○
她與我比鄰而居○

× × ×

聖誕節來臨了○
我將有了錢○
我要儲蓄一些○
去買糖果○
我願買上一萬鎊
贈給我的塞蕾○
她是我心愛的人○
她與我比鄰而居○

× × ×

主人與鄰家喜○
拿着我與塞蕾作戲○
爲了她我願作一個○
奴力—划着大船蕩去○
那時我七年之期已滿○
我娶了塞蕾—
娶了她○我們同牀而居○
再不與伊比鄰了○

(註)七年之期(學徒之期)

—九三四○四○五於寬甸○

美味滋養

赤玉牌葡萄酒

血不足故爲貧血設法增血可矣病質簡單！即療法簡單！此無他策即請常飲營養價値極强之赤玉酒保養爲要有病者持久連用是幸

10

婦女崩漏 救星神藥 立止紅

『崩者』經血大下不正危險之症『漏者』經期赶前淋漓不止常有經年不愈者如不早日治療日久成癆不但不能生育實有危及生命患『崩漏』二症老欲求全痔速癒請服『立止紅』保管立愈輕者一盒重者兩三盒確收効果『價目每盒國幣三元外埠函購郵費在內』

××滿洲國經售處

奉天商埠地大紅樓 韓奇逢藥房有限公司

哈爾濱道外正陽頭道街萬國車票公司院內 韓奇逢藥房有限公司

化痔靈

此藥是內外痔瘡 便血脫肛 結瘤生管 腫痛刺癢 流膿水 痔漏潰瘡之唯一良劑 一盒奏效

總發行上海李郁生寄

屬代理奉天新新藥行

世界各埠藥房皆出售

柯達恩加鏡箱

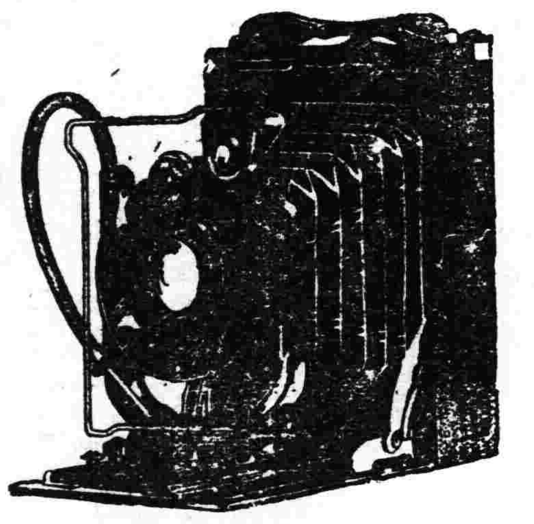

柯達恩加鏡箱計分十四及廿八號兩種裝用柯達散葉軟片乾片或軟片包十四號者可拍二寸半×三寸半照片廿八號者可拍九×十二生的米特之照片對光可用磨沙玻璃或對光尺箱身外蒙眞皮堅固耐用上圖爲柯達十四號恩加鏡箱裝F.6.3.鏡頭及潑朗托快門連軟片包暗匣一只乾片暗匣三只鐵線開關一支並有裝其他鏡頭及快門者可供選購

美商 柯達公司

經理處 大連 義昌洋行

登錄商標

完全代替母乳之二大製品

森永牛奶粉

森永牛奶

新鮮純良 滋養豐富

最易飲用 老幼均適

森永糖果公司

大連市雲井町二七番地・電話九八六四番

籌劃進行旅大防空

【大連】大連市當局、爲完善旅大兩市之防空設備計、準於本年夏、施行防空演習、等情、於十七日召開防空演習協議會、以所議結果、於十八日重召請民政署長、市助役在鄉軍人會長、要塞司令部大連出張所長、大連警察署長、滿鐵代表、及滿洲市商會長、各機關要人二十餘名、重行討論結果、除決定民間之防空演習計劃委員外、並議定各項施行計劃對市商會滿人、說明防空宗旨、希望盡量捐欵查市之防空設備、最低須足六十萬圓之施設費、關此之募集、小川市長會與市內滿鐵各有力機關及滿日商民間、進行交涉、待有相當把握後、再會合有力之商民各團體代表、發表正式之募捐方法、而滿人商民間、更應捐出相當欵額、因之要塞大連出張所唐澤大尉、與市長於十八日午後三時、共赴大連市商會將滿人有力者之張市商會長各商會長、滿人市會議員、及其他富豪紳商等百餘名、召請一團、先由小川市長、說明宗旨與希望如下、旅大兩市之防空滿日人共有重責、現在日人側已定醵出防空費六七萬圓、滿人側共有利害、應亦盡力捐助云云、

整理戶口簿 五月上旬施行

【大連】市役所、鑑於市政創立以來、已二十餘年間、對於市內居戶、向無戶籍事務、當今商民雲集地面日展之際、須有戶口簿整理之必要、因都決於五月上旬起、開始調查之準至九月中旬完成、刻間正在進行準備中、關於戶口簿之收錄、以市內在住之二萬七千日戶爲目標、向關東廳呈請整備之根本規定云、

電話局長易委訊

【安東】本市附屬地、滿洲電報電話局、中村局長、現奉本社令調充新京電話局長、茲聞繼任局長業已內定、經本社發表、另調大連電話局長、橋詰勉氏接充、中村局長、奉社令後、連日結束經內公務、俟新任橋詰局長蒞安、接收清楚後、即束裝携眷赴新京履新、但一般新雨故交、祖餞之宴日有數起、足徵該氏之行旌云、

市產業課討論 設立貿易公署

【大連】大連市役所新設之產業課、於十八日午後二時、在應接室內、召開市會議員之懇談會、討論市會議員之產業委員、及貿易公署等設立問題、當時出席者、有丸山產業課長、縣囑託、田中葛井、石川、笠原等各幹部委員、首由丸山及縣、兩氏、報告關於與滿鐵商議所、以及輸出組合各府縣市在駐員等、交涉之經過、並詳細說明關於貿易公署之目的、組織及機能等內容、後由各出席之委員間、對於其中細情、互相質問、至於可否斷然設立、固爲目前問題、但與大連市之自體發展上、却須有充分之參慮、及進行調查與研究後方能實現云、

殺蠅 衛生課製藥水 獎勵市民實行

【大連】各警署衛生係、每年春末夏初之交、嚴重清潔、預防時疫、惟重要防疫方法易於媒介病菌之傳染者、則爲夏中之蒼蠅、而滿洲人家宅中、及便所等汚坑、繁殖尤多、大有不堪捕滅之概、前者曾宣傳撲蠅、對滿人間、說明蠅之爲害等情節、一方於初夏之際、配製殺蠅藥水、分備於各警官派出所、任令市民領取而使用之、凡家庭內外不潔之處、皆可以噴灑、殺除毒菌及蒼蠅、法頗精妙收效亦巨、現當春去夏初之時、乃蒼蠅萌生之際、故決於春季檢查清潔之機會起、配此殺蠅之劑、令市民隨時取用、不費分文、一方更研究殺蠅之方法、使滿人間普及殺人之智識、自和撲滅、聞殺蠅藥水、自二十三日起、向各派出所分發云、

密輸犯就捕

【大連】沙河口驛警官派出所、於日昨捕獲密運棉布等犯人六名如下、一、奉天省松樹天義興店員姜古春、年二十六歲、由市內大龍街金成奈處、買砂糖及棉布等數件、二、奉天省熊岳城北唐家屯郭常寬、年四十歲、由西崗元盛號搶得綢緞布疋洋服料頗多、三、市內大龍街金成奈雜貨商店員毛錕、年二十四歲、與孔富令年二十四歲、楊奎清年二十一歲等三人、共帶砂糖三箱棉布一疋、四、奉天省瓦房店北水宵間民人鞠文喜、年二十二歲、私持角砂糖二箱、以上六名、各帶私運品於行李包中、企圖北運、至候車室中、恰與警官相逢、所謂賊人膽虛、六徒竟現慌張之狀、致被觀破、將私運品檢出後、盡數沒收六徒私在拘留中云、

都門賽馬 各地踴躍參加

【新京】滿洲國賽馬界魁首之新京賽馬會、於四月二十一日起、在大房身賽馬場舉行春季第一次賽馬、出席馬匹、除舊者多、尚有新抽籤馬七十餘匹及優秀馬廿餘頭、並有安東大連等處參加之遠征馬匹、此次各項競賽、實爲僅有之白熱戰、並聞馬政局特爲獎勵起見對於第三日(廿三日)特別競賽之頭馬、授與獎品、是故各馬主騎手、爲此第一次之榮耀錦標、異常努力教練馬匹、且現在關東洲及滿鐵附屬地、賽馬所發售之有獎入場劵、業已終止發賣、因此該賽馬場愈行惹起嗜好者之注意、再此次馬政局、仍擬在場發售福搖彩票、每張仍售國幣一圓云、

船客染痘瘡 天潮丸停船

【大連】水上署爲防傳染病由外埠流入市內、曾於埠頭佈置防疫綱、進港客船先行檢疫後、方許登陸、自天然痘發生以來、海務局與水上署嚴查出入旅客、十七日由天津入港之天潮丸中、發現患痘之旅客、爲河北省張振東、年二十二歲海務局、除令天潮丸停航外、並將患痘者收容於寺兒溝檢疫所、期防傳染、同時船內外等同船旅客、全行消毒、船員及全予種痘云、

新聞界士催演劇 募欵賑濟火災

【撫順】友方函館火災、迭見本報、委以唇齒關切、籍起救援、撫邑各報各新聞記者、鞏起主催本報分社長、奉東滿洲各報記者、成立委員會、印成紅票作用三天、於商場戲院大開旗鼓、現經各機關一體協助、將票盡數售完、於本日開演、演員全係各方之票友、連演三日云、

各區繳槍給欵 當局派員發放

【撫順】本縣各區民有槍械均經警務局繳收在案、現經該局、估計將所收之槍、約定價數、按槍發錢、於十八日並由指導官、率警察長及騎兵官長兵士、總務科長翻譯、前往一七八區、發放槍欵云、

滿鐵新建 獨身宿舍

【營口】本埠新市街、滿鐵社員獨身宿舍、近以不敷應用特在旭公園街、購置空地、約五百餘坪、籌建新址、全部工程費、約五萬三千八十圓、現正鳩工建築云、

東亞會社 分配耕牛

【營口】營口農村、自經開拓以來、朝鮮農民紛紛前往耕種謀生、去歲成績甚佳、本年鮮農激增、頃東亞勸業會社、爲利耕種計、特購到耕牛約三十餘頭、現已運往農村、分配於鮮農云、

憲兵分駐所 三勤務赴任

【營口】友邦憲兵分隊、前在海城縣、設置分駐所等情、已誌本報、茲該所現已籌備就緒、本埠分隊、特委勤務、富田軍曹、及我妻稻田兩上等兵前往駐在海城、該三氏當於昨由營搭車赴任云、

警務指導官 蒞營履新

【營口】縣警務局警務指導官、前以事務紛繁、不敷分配曾由該局呈請警務廳增員、當經批准、並委前遼陽警務局千葉誠氏來營充任、千葉指導官奉委後、當於昨蒞營履新云、

唐大隊長 勦匪凱旋

【雙山】本邑警察大隊長唐恩甲、自蒞任以來、成績卓著全境賴以獲安、於月之十三日突由逵界竄入大股胡匪四十餘名、匪首綽號金局好青山等、隊長聞報即刻出發、約四小時追踪八十餘里、至柳條溝後與匪接仗、馬戰十餘里、擊斃匪首青山一名、重傷匪夥數名、獲匪馬六匹、大槍一支、擊斃匪人騍馬四頭、我方軍士戰馬均無微傷、因天黑收隊、次日奏凱而旋云、

新任鹽務署長 孫旭昌氏蒞營

【營口】駐營財政部塩務署長劉紹衣、前奉部令榮陞吉林省稅務監督署署長、遺塩務署長一席、以安東稅關監督孫旭昌氏陞充等情、已誌本報、茲孫署長、於昨十八日、搭車蒞營、接篆視事、赴站歡迎者頗不乏人、劉前署長、俟交卸清楚後、即可首途赴吉履新云、

航局飭民船懸燈

【營口】本埠航政局李鳴翥局長、近鑒自遼河解凍以來、輪帆交航、日漸踴躍、爲防止夜間船舶互撞危險計、昨特佈告、凡各民船於夜間、無論行駛或停泊均須懸掛燈火、以避危險、茲覓錄其佈告原文如下爲佈告事、令後凡各民船、無論停泊或航行中、均須由日沒至日出止、於本船上懸掛合法之燈火、並須掛於易見之處、倘因未掛燈火引起事故時、其完全責任歸於未掛燈火之船負之、並遂河內各指導標點開始後、夜間航行輪船尤其繁多、大同二年後、本局頒佈之第六號佈告、務須遵守云云、

金融組合 召開總會

【營口】本埠新市街金融組合會、茲訂於本月廿五日午後七時、假商業會議所、召開第二十五回、定期總會、討論議案、一、昭和八年度事業報告書、財產目錄、貸借對照表、利益金處分案、及監事意見書承認之案、二、選舉監事及評

爲鬼執柯 張寶善孫小寶 結成泉下婚姻 草河口車站之奇聞

【安東】昨據安奉沿線、草河口車站來人云、該站滿洲街、住戶張寶亭者、其胞弟寶善、於五年前逝世、生前尚係童身、最近經友人執柯、聘妥該處已死之妓女孫小寶、結泉下婚姻、經張寶亭及孫小寶養父孫化一同意、擇吉從十六日、正式併骨是是乾宅方面、鼓樂喧天、遊行市內、而坤宅方面、派妓女小喜等三名、乘車隨後送親、沿途觀者、無不鼓掌稱奇云、

木會請願減稅 挽回現在頹勢

【安東】本埠之木業、爲東陲三大特產之一、自民國十二年後、木業一落千丈、大非昔比、此後不景氣之木業、逐年退落、頹勢難挽、最近木會劉會長、及白所長、會聯袂晋京向政府請願、維持木業、復於十八日上午、劉會長等、赴採木公司、遞木業請願書、懇請代轉新京、向政府請願減輕捐稅、挽回木業之頹勢、此後東陲之木業、大放曙光云、

縣令農商更換貸欵證書

【西豐】本縣公署因奉省令更換前農商貸欵證書、該署於奉令後、即飭各署長村長、遵照辦理、並佈告農商貸戶、現正實行更換中云、

縣農會代收股票

【安東】本埠縣農會前奉縣署訓令、代收瀋海路民有股票以便轉換股本等因、該會奉令後、已傳知各區農會長及各村長副、着將管內各村民戶、凡以便轉換股欵者、赶速將股票送會、以便轉換股欵等因、茲聞截至本月十五日止、該會已

春季清潔大掃除 實施各街巷檢查

【旅順】警察署爲春季清潔施行方法、屋里內外大掃除檢查、定於四月二十三日、先檢查新市街、三派出所部內、二十四日檢查日本橋、東洋橋、土屋町、乃木町、迎橋、四派出所部內、二十五日檢查鮫島町、普通寺町、十年町、三個派出所部內、檢查清潔、注重衛生云、

收到股票三百餘張、先行結束一部份、呈送縣公署、然後彙報省公署、按名核發股欵云、

飭修道路

【錦縣】縣長馮廣民、對於路政、甚爲注意、茲以客冬修築之鄉道、及市城內之巷路通衢、日久經車軋馬踏坎坷不平殊與交通不利、乘茲農村尚未布種之時、飭各區迅即修理、近日復飭警督促苦力、整理市內城關各街路務令適用云、

赫司令蒞境

【岫巖】奉天安奉地區警備司令赫恭俠、於十六日電知、於十六日午後到岫、本縣各界首領、及王殿忠司令所屬各部遂聯袂出大通門外歡迎、及時果至、赫少將下車與迎者答禮當即登車進城、聞此來將與王司令聯絡閱校軍隊、至校閱地點、探定飛機場云、

李司令派隊 勦平逃兵

【臨江】日前長白所屬二十四道溝山林保護隊、隊兵結夥潛逃一節、當由長撫地區警備司令李壽山、立派步兵第七連連長李學奎、督率全連士兵跟踪追擊、該逃兵等以軍隊尾追未敢停足、遂由二十四道溝竄至十五道溝、越過老嶺、又竄至撫松東南、漫江上游一帶深林中、李連長於四月十二日率隊追至、該逃兵等、畏兵兜勦急兎反噬、即在林內列陣而對據地頑抗、幸李連長調度有方遂將該逃兵等所據之山林、按據山林地勢射擊、大肆痛勦、激戰數小時之久、竟將該逃兵等槍斃大半、適値天晚、追擊無踪、但兇寇殲滅、地方得安云、

押犯槍傷 監視警

【延吉】縣屬第五區東盛湧住戶、滿人崔景秀、素以販賣嗎啡鴉片爲業、聞昨日因與苗志祺索討嗎啡債、發生口角、繼而動武、時有王彥華在旁、遂即勸解、一時語言失措、致觸苗某之怒、乃用剪刀將王彥華手部刺傷、王某忿恨立即報告警察五署、該署立即派警將苗某逮署羈押、由警士李增祺監視、迨晚四時許、該警疲困危倦、苗某見其困睡、乃將其大槍子彈袋攜獲立即潛逃、該警睜目不見大槍及苗某、知有差異、乃另持大槍一支尾追、苗某見有人追逐甚急、回頭用槍將該警腰部擊傷、警署聞槍聲一響、知有匪警、急急奔出乃見李增祺被傷倒地、訊及情由、即望前追逐、不數武、見苗某持槍正然狂奔、乃發槍鎭攝、而苗某立即回槍激射廿餘發、結果終將苗某擊斃、該署警士回視李增祺傷勢甚重、乃於晨六時、將其抬送龍井村英國醫院治療去訖、

夜航港口標燈 航局試驗敷設

【營口】本埠航政局、前鑒輪船夜間進出港口、諸多窒礙、爲便行駛以避危險計、曾擬敷設夜間航行標識、頃已計劃完畢、當於日前實行敷設瓦斯燈六盞、洋燈三盞、目下正在試驗敷設中、按設場所及燈之實質、尚須考究云、

生則同室 死又同穴

【錦西】縣五區界陽河子村、住有張某、年將而立、尙無妻室、去冬媒納鄰村牛姓女爲妻、牛女年正花信、貌亦可人、過門後夫妻甚和睦、今春牛女忽染時疫、醫藥罔效、正在裝殮時、張某痛妻心切、遂私赴後院大樹上、自縊殉妻、及村人查覺已斷氣多時矣、經親族購双棺、於死後之次早、即本月十四日、同穴埋葬云、

悪慣滿盈 寶珠、寶山、寶玉 兄弟三人作鬼 ◈一七區人民對之無不稱快

【鳳城】本邑七區住有姜寶珠、姜寶山、姜寶玉兄弟三人、素以守獵爲業、自己能作鳥槍、爲匪搶掠、姦淫婦女、無所不爲、曾經地方警甲拿獲送懲數次、均得幸脫、事變以來、又操爲匪舊業、姜寶珠在湯山城被警團擊斃姜寶山報字大忠字前年在七區尖山子遍帶綁捐、去臘被該區三股流鄉團拿獲、送至連山關正法、姜寶玉以伊兄弟均已落網、心頗忐忑、恐警團緝捕、於去臘三十晚、由家走至青溝山裡炭窰內躲藏、天冷自生炭火、以資禦寒、不期天網網恢恢惡貫滿盈、竟被炭氣燻死、以是七區民衆、除去禍根、均相稱快不置、

傳習指紋

【岫岩】縣公署警務局岳茹山局長、遵奉警務廳令、特備文將局內曹麗員及第一署黃警長二人、送省入指紋傳習所、聽受講習云、

鄉愚庸人自擾 縣署宣傳眞相

【瓦房店】自各區自衛團撤消後、即改編爲保甲自衛團、由各村住戶分別抽丁編制、以維持地方治安、乃有一般無識鄉愚、揚言抽甲丁即是編練敢死軍、到前方堵砲眼擋槍子彈、種種謠言誑語、布滿村鄉、以致一般稍有資產之戶、均畏縮不前、甚或假言外出、思欲脫免、以避抽丁危途、此種謠傳各城鄉近日以來、極呈沸騰之勢、事被縣當局查悉、爲安定人心計、十五日派吉田屬官、劉詩樵譯、前往一區警察署張巡官等多人、前往一區管內吳家店村、及炸子窰等處、分別宣傳抽調甲丁眞諦、俾釋羣疑而安人心云、

一胎三子 紅綠黑

【賓縣】邑東枷板站鎭、木街東頭住戶、徐姓係山東人業農、妻年四十歲忽於四月七日午後、該婦發覺腹痛、即令其夫請鄰右某產婆、於產婆方入室之時、而該婦業已產生三兒、一爲紅臉、一爲綠臉、一爲黑臉、僅活六日、婦及小孩均已死去、可謂奇事、

航局紀念成立 宴會船東來賓

【哈爾濱】上年春間、松花江將開通之前、本埠衆航商、爲團結航業界之勢力、以免各船競爭營業、私減運費、破壞行規、影響航務起見、當共同計議、全體聯合航行、無論官商各船、一致加入行駛、一面將從前之東北聯合航運局取消一面另組設哈爾濱航業聯合並聘請日方精通航業者、總董其事、以期順利、即於去歲陽曆四月十八日、將該航業聯合局、正式組織成立、開江之後由該局依照水勢之深淺、酌派大小適當、通行無阻之船舶分別駛行、以利交通、一年以來、發展航線、保護航權、將平素各船視爲畏途、不肯冒險前往之各處、均於航行期內、派輪前往、有功於新國家之航權、實匪淺鮮、而所收之航行成績、則尤蔚然可觀、在一年中之航行期間、既無私自減價暗中競爭營業之弊、又無避難就易、支配不均之害、一舉而數等備、故全體航商、均覺滿意、本年開江之前、各船東以上年聯合航行、既甚得力、本年仍應繼續進行以資團結、是以決定本年開江期內、全體官商船舶、仍援照上年成案、實行聯合一致航行、而免紛歧、該聯合局、以開江在即、通航遍近、故已將開江後通航之一切事宜、均準備就緒、以便江道一開、立即出航、庶免貽悞、而利交通、又四月十八日、爲聯該合局、成立紀念之期、現在恰爲一週、應舉行紀念典禮因此特於十八日上午十時、在道外北十六道街江沿、該局辦公地址內、(即東北航務局之地址)邀請航業界全體人員以及各船東、並與航業界有關係之各方面、暨各機關條領等前往、舉行成立一週念典禮、同於下午五時、假座新世界大設筵席、歡宴來賓及衆船東、一時冠裳楚楚齊集一堂、車求馬龍、極一時之盛茲將該居當日舉行紀念時、開會禮儀誌下午前十時開式、職員全體、(一)船在、理監事、總注理、經理等入席、(二)全體面國旗局旗行三鞠躬禮(四)班事長致祝詞(五)副議長、代表船東致祝詞(六)總經理致祝詞、(七)三呼聯合局萬歲、(八)撮影、(九)禮成(十)宴會、席設新世界、時間爲下午五時云、

齊縣長返署

【洮協】縣長齊鄉、前奉省令行政會議、齊縣長奉令後、將署內事宜交與科長孫炳輝代理、晉省列席、住節多日、公事完畢、於四月十六日、返洮入署照常辦公矣、

友邦市民滙欵 賑濟函館災區

【營口】友邦函館市、慘遭空前大火、罹難災民、急待救濟、本市友邦市民聞訊、以桑梓攸關無不拊膺浩嘆、地方事務所、前曾發起賑災募捐、輪將者頗爲踴躍、頃該所代收捐欵、已屆限期、日前乃行結束計收金爲八百三十三圓(除滿鐵關係者)、當由該所、滙往內地賑濟函館災民云、

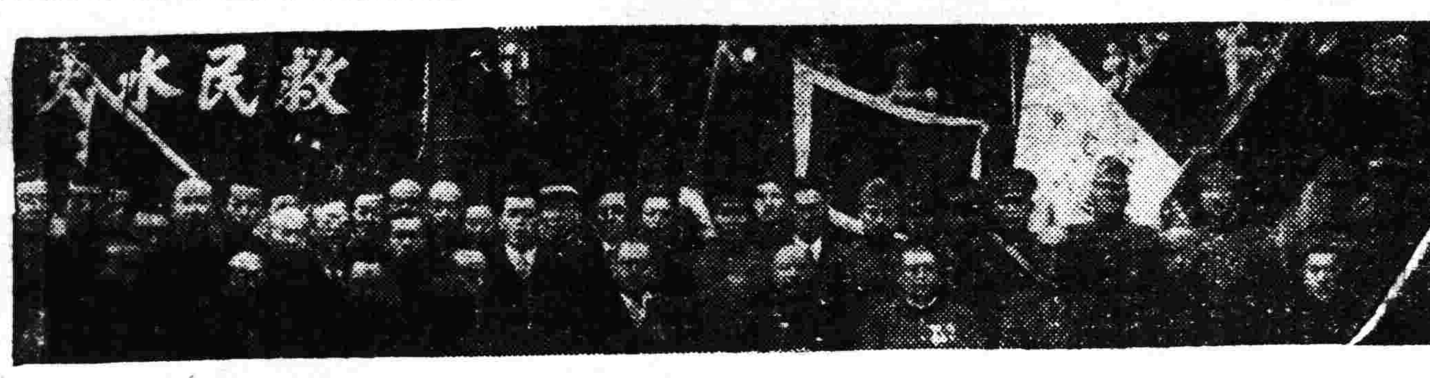

警廳舉辦春季清潔

【安東】本市警察廳、最近援例舉行春季大清潔、以保市民之健康、定於十九日起、分組檢查等情、曾誌本報、茲聞警廳衛生科、先期擬定、大清潔細目六項、分散商民各戶一體注意、按限定之六項、自行清潔、糞除屋內外、以便屆時聽候檢查、如有違反者、由警官隨時指導、俾其清潔、此外日警署、亦由同日起、檢查商民戶之衛生、限制綦嚴云、

寫眞

各界感謝友軍隊長

【朝陽鎭】友軍上田大隊長蒞鎭、各界熱烈歡迎、以誌前報、因大同元年七月間、刀匪迭次攻城不下數十起、該隊長親率日滿軍、晝夜梭巡奮力殺賊衛民、鎭街幸未陷落以致本鎭商民人等、得居獲安樂業、該隊長今又奉命來鎭、商民人士莫不額首稱慶、伏思舊雨新澤恩德難忘、特由商會會長陳俊卿、副會長劉夢九、村長胡萬林九署署長白煥章等發起、贈送輔額八幅、以作紀念於十二日晚一時、邀請各界之首領偕民衆代表、及男女各學生約千餘人、鼓樂喧天齊集警備大隊部、舉行餽贈式、公推劉會長代表致詞、次由上田大隊長答詞、頗爲一時盛況、復同撮一影、以作永久紀念始行散會云、

密山近況 對俄方未聞有何舉動 惟商民交困極待救濟

【哈爾濱】東部國境附近屬於重要縣份之密山、自滿蘇國交緊張後、遠在中土之一般不明眞像者、頗多揣測之詞、致一犬吠影、百犬吠聲、盲從附和、似在滿蘇國交已決裂到底而將相見以兵者、雖識者不之信、然亦不敢斷定其究竟若何尤其是蘇俄偵察機降落密山附近、致前項之謠言、更有進一層之擴大、近有由密山來者、記者爲欲明瞭密山現狀、及滿蘇兩國國境界綫處、是否有不幸事件發生、特往見於客邸、當承予以最詳細之見告、茲分事之重輕、先後記之如左、以告國人、

一、國境附近安謐　密山縣所屬之太平川、當壁鎭、白泡子王屯、楊家亮子、梁家屯各地距俄領土最近、在先時住戶尚多、自中俄戰後、即見減少、迄今滿洲事變、被胡匪之蹂躪及騷擾、益屬冷落、大有萬里無人煙之概、當壁鎭之對過、即俄屬之圖利依羅恪、該地爲滿作夫喀與圖利間鐵路支綫之終點依非公式之調查和以理想之判斷、該地當有大兵駐守、平常演習各事固時有所聞、然並未聞其潛入我國境而騷擾、和偵察我國情各事、內地各種謠言、想係遠道傳聞之誤、但在密境內之胡匪、有時被我軍追擊、逃俄方彼即收留之事時當有之前俄偵察機降落密屬小興凱湖附近、當時非但內地有所揣疑、即密山官民亦頗盛一時之不安但經一度之偵察私俄司機之自供、兩相比較後、則確如各報所載　俄司機被迫不得已、而爲投入滿洲國而來、是以人心旋即安定、迄自余(即該人自稱)來哈時、其平靖仍如昔日、

一、地方漸告平靖密山自事變後、即歸舊吉軍掌握、與內地之交通、因以隔絕、當時多數大兵屯住、地方陷於混亂、胡匪又乘機蠢起、人民輾轉流離、極臻淒慘、迨至反軍退去吉、吉屬之騎兵第四支隊開到駐防後、已相告安定、然尚有反吉軍之殘留份子、潛伏境內伺機以逞、是以郭支隊又席不暇暖、大事撻伐、益以友軍之協力、乃告平靖、現在境內之零星股匪、因境內山林河川綜錯關係、雖尙出沒無常、實亦不足爲患、小康局面、今後可保、

一、行政已入軌道地方政令之不行、實在反吉軍駐屯時始及其退後、始有人出而負責維持、及現任之朱佑辰縣長到任後、其餘之地方行政機關、始告完備、政令亦能達於全境李縣長又力謀地方之安定整頓一切、至今日已完全走入正式軌道、漸有倡明之象、又經前友軍之政治宣撫班一度宣撫、大有如草木欣欣向榮之態、

一、商業凋敝不堪因年來之地方不靖、加以交通梗塞關係商業之凋敝、已臻極度、例如一帽一履之微、有時尙不能購得、縱有之、亦爲早年之陳貨而價又極昂、其他日用品之缺乏、不問可知、此種原因、即因預備恐無人買、及交通梗塞不易運到之故、現在已漸趨好轉、但另外又受金融奇緊關係、仍深沉於不景氣中、雖當局設法振興、然亦振興無力、莫如之何也、

一、穀賤病農影響密山境內之穀類出產、向以大豆爲大宗年來受銷路遲滯影響、所有出產多不能出境一步、至其價格迭次跌落、現在其至每石僅國幣一元、尚乏購者、農人一年用度、而所恃之來源、厥爲糧石、糧既如是之賤、而又無人購買、其生活尙堪問耶、農既如此、與其有切膚關係之其他各業、所受之影響、雖無農人深刻、然亦相差無幾、前言商業之凋敝、此亦個中之最大原因也、故本年春耕、多有因無錢而不能下種者、當局若不速予維持、非特秋收不堪設想、即農人之生活、亦將益無德法持矣、

一、住戶稍漸增加在事變後之各地住戶、因不堪反吉軍爲胡匪之蹂躪、無論有錢無錢多半攜眷遷地而避、致各村鎭多十室九空、一片淒凉、無異荒地、近來地方既告粗安、人誰亦不肯永棄其房產及地而不歸、遂皆紛紛還回、故各地雖未復舊觀、約亦較諸從前人口增加許多、總之密山對國境對地方現在皆稱安定、無須十分顧慮、而商民交困其救濟實爲急不容緩之事、深望最高當局、其注意及之也可、

省長回札準備歡迎

【札蘭屯】興安東分省額省長、於上月返還莫力達瓦旗故里、爲公子德古永完婚、今日省署方面、接得電報、謂省長訂今日返省、各界商民、均高懸國旗準備歡迎云

商會長注意錢法

【札蘭屯】興安東分省城商務會長姜耀廷、前月赴黎州故里、料里私事、昨日歸來、當即召集全市商民會議、經公共議決、自四月十五日起、市面流通錢法、以國幣爲本位、對於雜亂紙幣、盡力兌換、以免無知人民受害云、

四七更換校長

【延吉】延吉縣第四十七小學校長一席、虛懸已久、向由白委員兼代、該委員近以事務繁忙、勢難兼顧、數度請辭未蒙邀准、近來教育局鑒於該委員、事務繁瑣、業已選定該校教員周貞生充任、教員遺席、委李厚基張維國接充云、

遺物佈告招領

【延吉】延吉警察廳、昨接第一署報長、王作良呈報、略謂茲據警士李炘、於本月十二日晚十二時出勤、於卓字街拾得小木箱一個、內有茶碗四個紅印色盒一個、破栊橙兩個、該警在彼守候多時、無人去取當即帶署報告、請按原物備文送廳鑒核等語據此、合亟佈知招領云、

歡迎友軍隊長

【溝幫子】駐本驛、派遣日本憲兵支隊長瀨尾泰次、近奉上峯命令開拔西上、因日滿機關平素感情不惡、十四日備宴酬謝日滿要人、該隊長駐溝一載有餘、地方獲益匪淺、十五日午后二時有開拔消悉、各機關準備歡送云、

兩站務員調委

【溝幫子】本站站務員李新民魯君等、少年英俊、學品兼優、在本站供職多年、昨十五日已調委營口河北車站服務、李魯奉命、已于本日午后二時、登車前往視事云、

犯人築路

【溝幫子】本市嗎啡療養所自成立以來、迄今數月、一般犯人不但毒累戒除、而身體已恢復健全、該所主任齊秀峯、鑒于全市街道、逢此春融和暖宜修、昨十五日派甲看押全數啡犯、手鋤荷鎬、實施築路、以利交通云、

稅務署署長調動發表

【吉林】半月間相傳吉林稅務監督署、啓署長調轉消息、於月之十七日正式發表、吉林啓署長調任奉天稅務監督署長、吉林稅務監督署長、由營口壚運使劉紹元接充、發表後、吉林稅署長啓彬、是日入京請示一切、定十八日返吉、辦理交代、劉紹元定於十日以後、十二三日到吉接任云、

教廳徵集古畫

【吉林】教育廳、頃奉省公署轉來中央民政部令、以赴日丁公使、爲友邦擬開展覽會、徵我國考古家等予以供獻、望我滿洲各方名家、不吝佳作、或積存品、予以貢獻、以表藝術、省署已轉所屬隨時募集云、

人和發木舖失愼

【四平街】本驛道東二道路西人和發木舖、日昨十六日午前七時因炊失愼、一時室內木料全行延及、火光四射、烟氣沖天、首由崗警瞥見鳴笛示衆、驛內滿鐵消防隊接報、即架車持械赶到、即行撲滅、共燒市房五間內有女工廠二間、損失二千元之譜、當經警察署將火頭帶署署罰、以重防火云、

村長副盡義務

【錦西】縣八區剛家屯鎭、新舉之村長赫耀東、村副王靖華、家道殷實、人亦公正、現爲謀地方節儉計、除每月辦公費外、均不支薪、盡紳粹之義務、可謂別開生面之模範村云

調委巡官

【錦西】警務局差遣巡官王賞彬、本月十四日、經潘局長、調充六署主任巡官、遺缺以前大淸保巡官、楊式棟接充矣、

歡迎宣傳班

【錦西】縣前自衛團團長王視華、人極精明、強幹有辦、對於地方商民尤具熱心、現充宣傳班班長、更實心任事、報効國家、本月十四日因事赴虹螺峴、頗蒙各界招待、並受紳學商農之熱烈歡迎云、

鴨綠江解冰

【外岔溝】輯安外岔溝一帶木年春季天道日暖、爰於四月六日、鴨綠開通、該江內舳板風船、航江開始云、

壚務局長旋岔

【外岔溝】輯安製驗緝私局長趙文稹、曾奉鹽務署召集會議、該氏遂召赴營會議終了、無於省城逗留必要、日昨回局云、

劉縣長回署

【外岔溝】輯安縣長劉天成精明強幹、辦事認眞、與地方各界並無隔閡、該縣長自三月終旬、曾奉省局召集春季全體會議、該氏奉召乘車赴省、會議終結、日昨回署云、

高茂德被綁再誌

【外岔溝】輯安陽子溝、粮戶高茂德、淵自匪架走月餘、毫無法息、日前曾經匪人、將高某等贓耳二枚、遣人送高某家、限期三天速川國幣二千元金手鐲三十個匣槍十支、急來贖票、否則割殺首級送還云

恢復渾江口分駐所

【外岔溝】輯安渾江口居鴨渾兩江□路、該處警察分所、客歲裁撤、該處非常重要、又兼鴨渾兩江一開、往返商船梭過、當局爲維持商民安全起見、必須恢復該處分所、惟所長人選、經第三警察署長朱德斌、特派高玉泉前往接充、茲查高所長、久歷警界、蒞任後、對於警政定有一番起色云、

婦女協會先聲

【興京】縣公署前奉省署教育廳訓令、飭即倡辦婦女協會以謀女界之福利、縣長張耀東奉令後、當即令行縣立女子師中學校、發起組織興京婦女會乃以發起代表人、無法產出、在縣立女子師中學校、開婦女會發起代表選舉會、出席婦女計有七八十人、內中教員佔四分之一、師中學生佔有四分之三、當以教員學生之眼光、被舉之發起代表人、不合教員之心理、再度選舉、教員方面、仍不合意、被舉發起代表人、得票最多之某女士、當場聲明辭職、遂致無結果而散、中尾參事官以婦女之組織、爲目前不容再緩之事、擬令分立兩會、一爲日滿婦人協和會、一爲女子青年團、以資調劑而免衝突、聞已商得中尾參事官夫人之同意、行將出面徵求婦女同志、以便着手進行云云、

臨時收捐所一律裁撤

【興京】興京縣長張耀東氏去冬因徵收橋捐糧捐、在出入縣境之要衝地、設立臨時收捐所堵收、以免偸漏而裕縣稅、現以春融解凍、臨時草橋均已拆除、出產糧石亦多售罄、又臨時收捐經費預算、復屆期滿之時、遂令財務局長趙振球、於三月底一律裁撤、將所有票照公物完全送署、以資結束、故近日以來、各臨時收捐所主任、紛紛返縣、交代一切云、

商會重申鴉片令

【安東】本市總商會、頃准安東專賣署函開、案查阿片法施行以來二載于茲、雖經本署迭次努力宣傳、而違反阿片法令者、迄未減少、考其原因、率皆一般有產階級及知識份子容心違反法令、就中商界、尤佔大多數、故此函請貴會、向全市商號、重申阿片法令、俾衆週知等因、該會函後、已將阿片法令、擇要印刷、於十七日、分散各商號、一體遵照、以重公令、此後違犯阿片法令罪有應得云、

獎勵勞績者

【安東】本市縣公署前奉省令、查報本縣社會上有勞績者限定熱心興學及舉辦慈善事業等項、按章給獎以資鼓勵等因、縣署奉令後、已報省三名、計東邊實業銀行行長王小東、現任市商會長孫朗軒、丹國醫院郭慕深等三人、在安東社會上各負相當之聲望、或熱心興學、或舉辦慈善事業、此次呈報後、由省署轉請政府、按按章給獎表揚云、

青龍街發現匪警

【安東】市外青龍街分所管內、住戶寗德新、於十七日下午七時許、寗某外出購物、僅其妻在家看守門戶、突然闖入一匪、年約二十許、操當地口音、該匪入屋之後、將金鉗金鐲銀手鐲、一並脫下、該匪囊括已畢、奪門逃出、警廳據報後、即時全員出動、各方搜索云、

電業公司開股東會

【安東】本市日滿合辦電業股份有限公司、自去冬開業之後、迄今未及半載、營業異常發展、茲聞該公司、現爲發展業務起見、定於月之二十日上午、招開第一次股東總會、討論一切、又該公司總辦趙壽芳於十四日早車、由新京歸來、進行順利、計劃中之臨江支局決定設置、至遲在蒲節前、即可實現、刻正計劃一切工料、此外大孤山支局、亦在進行中云、

市商會臨時會議

【安東】本市商會孫會長、此次關於廢止鎭平銀之問題赴京請願、延期廢止五年、穩固市面之金融、茲聞孫會長、於十五日早車旋安、關於此次入都、請願之經過、擬公開報告俾明眞相、爰於十六日上午招開臨時常事會、由孫會長主席、報告此次鎭平銀之存廢、此時尙難確定、俟由政府派員蒞安調查、返都報告、經閣議後、方能確定云、

鄧局長視察鄉校

【安東】本市教育局鄧局長現以四鄉、停辦小學、雖次第開學、但各校之設備是否適宜、教管是否合法、均待視察、以資改善、茲聞鄧局長、於日昨十六日上午、偕同何視學、赴市西六區視察該區境內新開課之各小學、然後便道、赴一二三四五區、次第視察、隨時督促各校改善、此外各校不合格之教員、隨時撤換、採用人才主義、極不瞻徇情面、以策教育之進行云、

商會趕造紀念品

【安東】本市總商會、現以警務局立山指導官、此次奉令轉任寬甸縣警務局指導官去安在即、因立山氏任內、勞苦功高、保衛商民、此次去安、應贈予紀念品、爰於十七日上午開會表決、贈給銀盾一座、並金質紀念章一方、連日鳩工赶造中、在立山指導官、出發之前、造妥、該以會全體名義、敬謹贈送云、

抱槍犯就捕

【安東】市面六道溝五分局前被匪人抱去大槍數支、自此案發生後、官廳方面各方大索、嗣捉獲正犯于化亭一名、現年二十八歲、係廟子村人、抱五分局大槍時、該犯作眼線、是日假扮小販、身穿簑衣、混進五分局內、抱去大槍數支等情、該犯已完全供認不諱、此外該案從犯七名、前被大東溝海邊警察隊、一並捕獲送案云、

訓選童子團

【安東】本市教育局、前奉省令、各學校選定童子團十名、先期訓練、然後送京、由皇帝校閱等因、該局奉令後、已由市內各學校、選定童子團十名、每日由體育教員洪耀東、每日在教育局門前空地操練二小時、日內即可純熟、預定五月上浣直接送京聽候皇帝、定期校閱云、

姨公公強姦外甥媳　願未遂竟扯官裡去

【西豐】縣城西門裡、住戶何子中、年五十八歲故富而不仁、獸慾薰心、其東隣宋崔氏、年十九歲、姿色可人、與彼有姨公外甥媳關係、往來甚密、該何某垂涎日久、獸心時起、常以言語調戲、但該媳毫不爲所動、日前何某窺其家中無人、於晚六點鐘許過門直入臥室、登床實行強姦、該氏大怒、除痛罵外、並用手將其面部抓傷數處、立即跑到警局報告、警局急派數警前往拿獲、一并送交司法、如何罰辦容訪再際、

縣署維持治安　嚴拿造謠者

【西豐】縣公署、奉到省如當局訓令、現查省縣地方安謐、恐有不肖之徒潛入造謠生事、希圖擾亂治安、應嚴查拿、以免貽誤地方、是以令仰該縣遵照奉行不得疏漏、以維地方治安、本縣奉到前因、遵即照辦云、

商民建築一律　須領建築執照

【西豐】縣公署、近以管理建築章程施行數年、商民遵章呈領建築執照者、固居多數、而不明手續私自建築者、亦屬不少、際茲春季正屬建築之時、特於日前佈告商民、嗣後對於一切之建築、務須先行呈領建築執照、如有違者、定懲不貸云、

佘公署委員來鎭公幹

【王爺府】佘旗公署以札佘兩旗同聘正副參事官、業經到任數日、所有一切興革政務、自當興之磋商、並聆其指導而使進行、乃派該署警務股長譚文綬、於十四日到鎭、赴旗署晉謁正副參事官閱、已將應興應革政務磋商竣事、並蒙指導明晰、於十六日返署稟陳旗長、次以便次第進行云、

事務所公務紛繁

【王爺府】查旗公署事務所當成立時、似無事可作、故對於職員人數、原定很少、頃因經收屠宰稅地皮捐、又兼春融凍解、每日呈請建築者、又實繁有徒、因之辦公人員、時感不敷分配、忙碌異常、大有應付無暇之勢云、

銜命進京

【王爺府】本旗天恩地局劉雲祥局長、老成持重、早爲旗長所信任、頃因要公、必須旗長晉京覲陳、惟以旗長職責繁重、又因由京祝賀返署未久、未便又離任地、惟恐或生意外、乃派該劉局長代表一切、已於日前銜命晉京、大約遄返期、須必一週之後云、

協和會籌造帝政紀念林

【鐵嶺】滿洲國協和會、鐵嶺辦事處、爲紀念新帝登極、大典起見、擬定修築帝政紀念林地點、已擇定市外龍首山麓俱樂公園內、需用之建築費、由該會辦事處担負、關於此種事項、該會急待完成、前曾開會討論、經衆表決、乃入手進行、但此項工程、已鳩工計劃一切、以便定期開始修築云、

瀋水醫壇

來稿無句點或過二百字不錄

答閻文新君　(趙嶙甫)

據述現年十八、由十二歲、忽患頭迷、未及二年、即罹癇症、每犯病時、卒倒無知、兩眼發直、於二年前、服用西藥略見微痊、不服此藥、則每晝夜、連犯數次、中西醫治、毫不生效、懇乞賜方等云、此等病症、得之不一、有得之於母腹中者、因其母有所大驚、氣上而不下、精氣並居、故令子發爲癇也、或有因肝鬱生風、引起膽火而致者、或有因脾濕生痰迸入心竅而致者、故其病也、卒倒無知、兩眼發直、四肢硬直、尙有甚者、噤口遺尿、作五畜聲、總之初得易治、日久難痊、治法、須以平肝息風痰熱鎔痰之劑、方用生芍四錢半柴胡四錢膽草三錢靈仙三錢薄荷四錢勾勾四錢川斷四錢木瓜四錢佛手歸四錢川芎四錢鷄血籐四錢菖蒲三錢七橘四錢淸夏四錢膽星三錢束黃三分台麝三分血珀錢半眞沓四錢絡石籐三錢共爲細末蜜爲三錢重丸硃衣封每服一丸白水送下

自大西邊門外鴻育上堂

答蘇殿發君　(李炳陽)

據述令正、去歲懷孕、今正患傷風咳嗽、至今未愈、二月初分娩、臨盆後血水毫無、腹大如故、咳嗽依然、按腹大如故一句、敘敢武斷爲氣滯血凝惡血當下而不得下、勢必腹脹如故、至於咳嗽一症、須待惡露下、後再酌治法、本鬱血凝滯不下、宜失笑散加味治之、候惡血下盡而後已、方即生蒲黃三錢糖靈脂三錢當歸三錢桃仁三錢紅花弁三錢水煎服

答於奉天大西邊門外鴻育堂

答渝生君　(郭仰山)

據道闊　下手腕上不知不覺中、生一疙瘩、約有粟子大、此概係結節腫、此疾不痛不癢不紅、不腫、發育極慢、宜時常用木板槌之、則自然消失、不必憂心也、

答自奉天小西關子孫堂胡同小西旅社

柳枝萌綠的時候　肺病亦萌動

須知加强自然治癒力之最進步的酵素療法

柳枝萌綠時、肺病亦隨之萌動、只醉心於春陽之快樂、不戒備病魔之潛侵、則恐陷於不虞之難、

近代人對於結核之恐怖心理雖不如昔人深刻、然只聞結核之名、即不寒而慄、不幸而罹患之、則以爲絕對絕命、竟生厭世心者何多。

誠然、結核爲傳染力極强且速之病、其患者之死亡率亦極高、益以迄未發見如馬拉利亞熱之規那、梅毒之六零六號藥針等特效藥、故云結核病之法則、得到治癒、亦非難事、

於是現今之治療界、有提倡專賴自然治癒力之有效的作用、以爲治結核之新療法者漸多、蓋亦勢之當然、至於此項療法之內容、不一而足、惟屬最新療法發見之黑菲、稱其爲家庭療法之最合理的者也、

査此法即以服用一種微生物黑菲菌劑爲特徵、黑菲菌成分有能增進食慾之克利可基寧、有解毒作用之克利可根、及其他維他命阿米諸酸等多種多樣之榮養素、故有使

發熱或食慾不振

等結核局部的症狀、趨於輕快之功、惟此藥能促進自然癒治力、使結核向於痊癒之主要原因、不外另含多種活性酵素之一點也、

酵素也者、猶如形成人體細胞之生命、極爲緊要物質、酵素作用如衰弱、人體即患疾病、如停止即死、如此微妙貴重之物質、人體生來具備之、自動時言、惟結核患者、因其作用極爲微弱、故在衰弱身體內、不得發揮其功、

雖然、一旦由黑菲補給多量之酵素、則上項自愈力、翻然蘇生、結果除使已衰弱中之胃腸、或全身細胞、根本恢復外、促進榮養、加旺白血球殲菌作用等等、由各方面增進身體內自然治癒力、以便給疾病轉於治癒、日本帝大名譽教授澤村博士之『錠劑若素』乃以上叙之理論與實際爲基調而製成黑菲菌劑、廣受專門醫家之推獎、

喀血調理法

初見喀血、平常之人以爲病勢已極惡化、忽陷悲觀、其實肺病症狀、極爲複雜、有輕症而見喀血者、有沈重而不喀者、則病勢如何不能以有無喀血判斷、惟因喀血一時失去多量之血液故有相當衰弱亦所不免、至於喀血後之調理法、以絕對安靜爲最緊要、此外、胸部以冰囊冷却、又給一玻璃杯量之食鹽水飲下亦有止血之效、惟錠劑若素、因含有補血効力之鐵分、能鎭靜神經促安眠之燐、古利可根及其他宜於結核病之諸種成分、含量頗多、故此劑之服用、亦不可輕視、

結核性腹膜炎　及其病理與調理法

令人起恐怖心理

似亦情之所不免、惟結核之感染於人、雖由病菌侵入於體內而起、然結核菌、其性因與窒扶斯虎列拉等病原菌適然不同、故縱爲之所侵、其身體如具備强烈之抵抗力、則終身不發病、亦可能、縱不幸發生、亦有十分治療之餘地、

凡因結核而名鬼籍、推其理由、非由調理遲俟、即由療養失當、據最近醫學家之見解、則結核如於早期施以適當調理爲可痊癒之疾病、蓋欲另覓如結核不知中染而不覺中癒之疾、亦不可能也、試舉例以證之、據經

歐美日本之醫大

及著名醫院、對屬於因結核死以外之屍、施以病理解剖之成績、則每一百人中、有結核病痕跡者、計六十人以上之多、想此項之人、曾不知自己染有結核、不施調理而自然癒好者、醫學上指之謂結核的自然治癒、由是以觀、縱屬一旦表現之結核、如有能積極促進

自然治癒作用

結核病、種類不一、就中令人最恐怖者、爲肺病、羅病者亦繁、惟另有結核性腹膜炎其性之爲害、較肺病而上則更可恐怖者也、

杳腹膜炎有特發性腹膜炎即盲腸炎患部或內腸潰瘍之破爛、有隨婦人病突然發起、然普通所謂腹膜炎、概屬結核性漿膜(即腹膜)爲結核菌所傷而至起病原因、是被腹部內臟之起、發病之初、其症候概與腸加答兒相似、

譬如隨腹痛或下痢而發熱、自問無特別原因之可言、病勢纏綿不愈、是概爲腹膜炎之症候、又食慾不振、續發微熱盜汗、婦女則月經停止等、均爲腹膜炎初期之症狀、甚至溜腹水、因之發生貧血、或壓廹心臟、有碍呼吸等之難症、如病勢至此、則發熱愈高、身體愈加衰弱、更有結核病菌、進至腸管內部、發生腸結核、或腸潰瘍、終招腸出血、危及生命、

至腹膜炎之普通調理法、使患者靜臥於冷屋、腹部施以溫罨法、服解熱劑或整腸劑、同時攝取榮養成分、謀增身體抵抗、

此法固屬妥當、然病因非剷除病菌、不能有美滿効果、是爲從來治療界所遺憾、惟最近出現新藥『若素』以來、諸多醫師、使用於諸種結核治療、結果大有別開生面的好成績、蓋此藥與從來之對症藥、根本不同、即以生物黑菲菌爲基礎、製成榮養酵素劑、除使胃腸化弱爲壯、增進榮養外、因含有止盜汗劑克利可根、次有助長食菌作用、或賦活細胞作用之諸種酵素、進攻結核菌、使之消滅、卓著成功、病原已除、則下痢腹痛亦均能除去、並促進利尿作用、結果

腹水自然消解、發熱亦可低減、此外『若素』含有維他命、脂肪、阿米諾酸、燐、鐵、鈣等等多種榮養素、爲量豐富、故身體之榮養狀態、大爲改善、雖癒各症狀、漸可雲消霧散、

購買『若素』者須知

『若素』現由富有資力之三井洋行○向滿洲及中國各地著名大藥店○開始批發售賣○以廣招徠○各地人士○如就近不能購到此藥時○可致函各地方三井洋行支店○隨時購買○縱僅購一瓶○該行亦必加意包裝寄上○對於郵送負完全責任○蓋三井洋行○鑑於『若素』旣具偉大的効力○爲謀愛用『若素』者便利計○特意出此犧牲的創舉○是以藥價極其低廉○只須費一元六角金票○便可服用一個月之久○殆非他藥所可比…

—(記者附識)

再者○三井洋行各地支店如下○上海四川路三井洋行上海支店○漢口大平街漢口支店○北平東單牌樓總布胡同北平支店○天津日本租界天津支店○新京室町四丁目新京支店○奉天郵便局私書函第四二號奉天支店○大連市山縣通大連支店○哈爾濱水道街哈爾濱支店○青島堂邑路青島支店○

此外大連市濃町日本實業株式會社支店○奉天恩寵賓販賣『若素』之滿洲代理店○其他各地大藥房均有出售○

患肋膜炎繼以肺病

(奉天)張銘五

敝人於前年三月即患肋膜炎、屬醫院診視、判定肺尖有疾、幸得未重而癒、惟以後身體漸覺衰弱、即請假回鄉靜養、惟個間精神上之苦悶、令人愈陷於深淵、由自己細察似呈肺病初期之

◇…症狀、乃往敝校附屬(中略)雖試種種治療亦不見効、苦惱之中、竟想及肺病絕無特効藥只有造化神惠下之自然治癒力耳、如能將此作用十分發揮則雖患肺病何足恐怖、在此確信下、毅然服此療法即以守『絕對安靜』爲第一步、同時爲增進榮養回復身力計、選用『錠劑若素』服之無或間斷、邇來常習

◇…便秘　漸復正常食慾亦加、精神爽快體重遞加、較之返鄉時廣露骨形之身體、判若兩人、至此確信能有完全健康之日亦不在遠、雖此以自然癒力爲第一、然『若素』之於增進榮養上有所貢獻絕非鮮淺、(後略)

握現代治淋劑之最高權威的

德國梅濁尅星

▲愛迪那博士發現透膜殺菌法！
▲全世界醫師始得淋病根治藥

淋病斷根新法

淋病的難減已成全球醫界的難題、要把淋菌巢窟醫好方才成完全淋菌斷根、淋病怎樣可以算斷根呢？也是醫師及病家所渴望的一件事、然淋菌消滅就作爲淋病的治愈、而究竟用怎樣的方法、可以證明深部的淋菌確實消滅呢？醫師祗用一種深部殺菌的新藥梅濁尅星把潛伏的淋菌、完全殺盡、行了此法以後即檢不出淋菌並且沒有其他可疑的症候時、大約可作爲斷根、經過了三月半年一年之後、再行同樣的方法沒有淋菌而且經過了良好的時候、就把淋菌治愈了、還有一句話男人家已完全治愈、如不同時醫治她已經被染的妻子、這樣的醫治是一點兒沒有用的、

▲梅濁尅星醫的治作用

梅濁尅星爲愛廸那博士耗四十年之心血經二百五十二次的動物試驗、送請全世界花柳病院八百七十八處實驗、始告成功的、淋濁斷根特效藥、其藥性王道、功效的神速、可稱十全十美、實爲二十世紀醫藥界新貢獻、

(一)本劑有專門透入男女的深部粘膜細胞內、殺盡淋菌的特徵、所以服過此藥者的小便也有極其强大的殺菌力、

(二)藥性和平、毫無副作用、絕非檀油劣藥之妨害腸胃碍及生育等流弊所能比、

(三)專治急性慢性、五淋、白濁、婦女白帶、膀胱炎、尿道炎等症、有屢試屢驗的特效、

◈德國威彌勁藥廠鄭重監製◈
◈梅濁尅星說明書函索即寄◈

▼大連▼華泰▼華西▼營口▼中西五洲▼奉天▼五洲▼安東
瑞祥泰▼長春中西▼吉林五洲▼黑龍江中西▼鐵嶺義和堂▼
▼洮南和發順▼普蘭店▼康德記

哈爾濱道外六道街口　柯爾登洋行　獨家經理

淋病　プラオンギン　ケンゴール

治療與性病豫防上有絕對權威

本劑(根蒯爾)是經前東京吉原遊廓吉原病院長佐藤小生、以在職十數年之貴重的實驗與學理爲基礎完成最合理的製劑、發表於淋病治療界者、據多數專門家以後之臨床實驗、則淋疾治療劑之最重要點、爲深達殺菌消炎之三作用、俾敏速目的確、能使治療期間極度縮短等諸點、爲本劑之特長非他藥所能追隨、而如殺菌力頗强、僅消〇・五乃至〇・八格蘭姆(即能滲尿道粘膜之量)之少量、每逢布奏効適確、最安全、最有効、得達治療目的、不特無一般洗滌藥之施療時將淋菌灌輪於後部尿道而起副睾丸炎攝護腺炎等併發症之虞、且能豫防諸障害、所以本劑最受賞讚者也、再本劑常作性病豫防之用而有効、自無待言、且因如上所述、殺菌力强烈、故雖於事後經數小時後使用之、亦能有絕對的奏効、

斯界權威吉原博士、關於淋疾患者自家療法上應有之知識日常之調理法養生法等懇切說明之『淋疾與其治療』一書、及其他益於患者之文獻小冊子、限於此次免費奉贈、請以明信片直接向發賣店急索爲荷、

藥價　試驗品一円九十錢　[illegible]
(淋布用錠劑及其他附屬品成套)
(但婦女用藥、附帶腟質藥套)

東京市芝區三田四國町　日東製藥合名會社
全滿著名藥店皆有出售

SK-1

丸見屋毛絲店廣告

新時衣料莊
部門　洋服店開業以來價格低廉品質優良深蒙顧客歡迎
今又到新穎各種衣料定價克己顯請諸君請屬早臨
大批
奉天新市街
集北門東入口
丸見屋毛絲店

日英親善 日印通商協定條約成立

松平大使西門外相間 行將正式簽印 同時重修日英舊好

【東京二十日電】十九日午后六時、在特里澤田代表與波亞長官向已行臨時簽印之日印協定條約之原文、當經小瀧條約局事官、乘飛機携往倫敦、呈交松平大使、將字句修正、后已準備將與西門外相舉行正式、簽印、至遲、本月中正式簽印或可終了、但至新條約之批准、想尚須一個月以上時日

【又電】日印通商條約、已於十九日臨時簽印終了、關於此次臨時簽印問題、外務當局發表左記談話、迴顧關於日印條約之內容成立諒解者乃一月五日之事、其后直至約經三個月後之今日、始得作成此次之條約文、延展如此長久者、始因重議之際、發生、意外之問題、然而此問題、終至無事解決、竟得如今日之調印終了、實可同慶之至、日英關係、雖無政治上重大之懸案、然在通商所至之處、時起問題、此事甚爲遺憾、早晚須於日英間善謀取決、今已成其先驅者即今次日印間成立之條約、對於今后日英間須行商議之事上、及在日英國交上、定爲可慶的先導之事、蓋日英兩國結有最久之同盟關係、如今同盟已更替於四國條約、然而日英同盟友誼之精神、依舊存在切望日英間諸問題漸次以互、讓之精神、圓滿解決、而使日英親善關係、維持邁進漸趨懇摯云云、

農民收支計算 揭出北滿窮狀

李副會長之演說

【大連電】十六日在大連開日滿實業協會理事會、其午前會議情形、已誌昨報、此將李副會長在該會席上演說大致錄下、

大豆對策通貨問題、均爲刻下最重要問題、蓋大豆爲滿洲產中最重要者、其輸出量之鉅大、乃招來滿洲今日之繁榮、惟最近豆價慘落、即每甫度只值國幣二、三角、如扣除船車運費等、則收得幾等於零、因之農村瀕於破產、商工亦無發展希望、

試觀哈埠中心之運費、（每甫度、國幣計算、）

	大豆價	船費
富錦	三角一分	二角四分
佳木斯	三角五分	二角
依蘭	三角九分	一角八分

又觀鐵路運費、則綏化之濇貨大豆七百五十車、每甫度市價四角、運至哈埠之運費一角二分、海倫四百車、市價三角、運費二角、泰安鎭一千二百車、行市三角一分五厘、運至大連之鐵路運費六角一分、克山四百車、行市二角二分、至連埠運費六角四分、運費既經如是、豆價爲運費所侵蝕、殆無所遺、農之困窮如何、可以窺知、據黑龍江省綏化農民代表之陳述、在本理事會參列農民收支情形、地方費項目中、稅國幣五角、治安維持費三分七厘、山林遊擊費一角三分、黑龍江省稅一分二厘、以上合計六角七分九厘、此外保甲費六角、警備費二角六分七厘敎育費二角七分一厘、合計一元二角三分六厘、以上總計一元九角一分五厘、

又觀每晌收支情形、傭人工資、國幣十二元、牛馬耕作費十元、諸經費二元、合計廿四元、至於收入方面、每一晌假定能收四石、每石三元、則每一晌收入不過爲十二元、此外如扣除至車站之馬車運費、則每一馬車、假定載六石、而併算附帶雜費、每一車可達三元、則所剩幾何、不管耕而反虧、又臨於販賣、復不免諸多費用、即賣項每百元、須繳警備費二%、敎育費一%、合計三%即三元、此外扣除農民之生活費、交際費、馬匪接待費及自家防禦費等其損失程度、不言可知云云、

三月份奉天貿易 輸出減輸入激增

因春期用物交易旺盛

【本報特訊】據奉天商工會議所調查、本年三月份、當地貿易狀況、計輸出並移出一萬八千五百八十三公噸合金額五百三十萬圓輸入並移入四萬八千三百八十七公噸、合金額一千五百萬圓、比較前月、輸出量減少一千四百二十一公噸輸入量增加一萬六千九百六十九公噸因春期用物、交易旺盛、故輸入如此伸展、各種主要商品之輸出入額、分誌如左

輸移出貿易

綿絲	二、六六七綑	四九〇
綿布	七、九七五綑	一〇〇
雜貨	七三二五公噸	三三〇
特產物	四、一八〇公噸	二一〇
麥粉	一五、四〇五袋	四〇〇
卷煙	九五六公噸	九五〇

輸移入貿易

綿系	三、二二二梱	七三〇
綿布	一二、七〇二	三、四〇〇
雜貨	一、四一五公噸	一、四二〇
麥粉	一六三、七九八袋	四一〇
砂糖	八五九	一二〇
海產物	五六二	一九〇
紙類	一、三六六	一三〇
金物	二、九八四	二五〇

生活調查

上月零賣物價 較前月無甚起落

自三月五日起、新京及奉天等七大都市、關於小賣物價之調查、綜計其結果、與前月比、蔬菜及其他食料品、少見高漲、魚類及肉類、調味嗜好品、較前低落、精食及衣料靴鞋、燈火、染料、仍保持原狀、茲以新京作百分、表誌其比率如下、

	新京	奉天	哈爾濱	吉林	齊齊哈爾	營口	安東
糧食	一〇〇、〇	一〇四、二	八六、七	九一、四	九四、二	一〇七、五	一一〇、一
蔬菜	一一〇、〇	七〇、五	九一、六	七八、〇	一四五、三	七九、九	六三、五
魚類肉類	一〇〇、〇	八九、九	九〇、七	一〇一、四	一一二、九	九八、〇	八五、二
其他食料	一〇〇、〇	一〇四、九	一〇三、二	九四、一	一一九、八	一一〇、五	一三一、三
調味嗜好	一〇〇、一	八八、九	九七、二	九八、一	九五、九	九九、五	八五、四
衣料靴鞋	一〇〇、〇	一一〇、一	一〇三、八	一〇八、九	一〇七、七	一一三、〇	九〇、一
燈火燃料	一〇〇、〇	九九、六	一〇六、八	一〇三、二	一三五、七	八八、九	七五、六

昨年度北滿農產 確實減收一成四

傳增收二成者係謬誤

【新京電】昨年度北滿特產收穫、雖曾傳謂較前年增收二成、而最近經滿鐵會社調查班愼重調查之結果、判明所傳增收者、完全不實、其實額比較往年平均約減收一成四分、當昨年調查北滿農產時因匪患未滿、又兼河漲水溢、交通梗塞故僅搭乘飛機、在空中調查、其工作終未徹底、遂至發生若大差額、今番滿鐵調查班、根據直至今日之發送數量、及現在農家存糧數量方面、施行愼重調查之結果、減收一成四分者、已爲不可動移之事實云、

昨年華茶出口 約六十萬擔

上海訊云、據商品檢驗局發表、昨年度中國茶葉出口額、計綠茶二五〇、四七二擔七二斤、紅茶一一五、三七〇擔一六斤、磚茶四三、二九五擔一五斤、總計五九九、九三七擔六九斤、以運菲洲爲最多、美國次之云、

醞釀中之 滿洲炭礦會社

在京開設立委員會

滿洲炭鑛株式會社、於創立總會前之十九日午後一時半、在新京東亞產業協會樓上、開設立委員會、當於準備委員長吉田大將、張實業部大臣、關東軍特務部長、沼田中佐、岩畔少佐、高橋實業部總務司長、星野財政部總務司長、奧村滿洲事業案內所長等、各委員出席之下先由大臣沼田特務部長準備委員等致開會詞後、設立委員長、交付一切事務、旋即入於定欵案之審議、並設立委員等對於定欵署名蓋章終了後、復行重要之審議、更擬於二十日、再開委員會、至創立總會預定於本月末日以前開會云、

行市 二十日

條銀標金

倫敦金塊現金 一九片八分七
仝 遠卯 一九片一六分一五
紐約銀塊現行 四五仙八分一
孟買銀塊現行 五四留比一分三
市海標金 午前
開行 九六五圓三 大價 九七〇圓九
下市 九六六圓二 小價 九六三圓〇
午後開行 九六六

中外匯兌

英美滙兌 五弗一四仙八分七
美日滙兌 三〇弗四三仙
日美滙賣買 三〇弗一六分五 三〇弗一六分七
美國上海滙 三四弗六二仙
上海東滙賣買 一二三圓八分一 一二三圓二分七
上海美滙賣買 三四弗二分一 三四弗一六分九
上海英滙賣買 一先四片一六分一 一先四片八分一
奉天城內滙兌
現洋票滙上海 一、〇三五
現洋票滙中銀 ……
金票滙中銀 ……
現洋票滙天津 ……
大連滙上海 九六圓 一、〇三一
大連滙烟台 九五圓 七七五
安東滙上海 七二四圓 七五〇

各地錢鈔

奉天 ●日站金票對國幣 午前 午後
開行 九一、一〇 九一、二五
下市 九一、二五 九一、四〇
大價 九一、二五 九一、八〇
小價 九一、一〇 九一、二五
交數 三二萬 二〇萬
●全國幣對金票現行
九點 一〇九、九五 一點 一〇、九七〇
十點 一〇九、八〇 二點 一〇、九三〇
十一點 一〇、七〇 三點 一〇、九四〇
●鈔票對國幣
開行 一〇七、五〇 一〇七、五八〇
下市 一〇七、五五 一〇七、四〇〇
大價 一〇七、五五 一〇七、六〇〇
小價 一〇七、五〇
交數 八萬 一二萬
●同現行
九點 一〇七、二五 一點 一〇七、三五
十點 一〇七、三〇 二點 一〇七、四五
十一點 一〇七、三〇 三點 一〇七、三〇
奉天城內錢鈔
大洋換金票 一、〇九六
鈔票換現大洋 一、〇七五
哈大洋換現大洋 〇、八〇〇
天津中交票換現洋 一、〇二九

大連 ●鈔票對金票（午前市） 近卯 遠卯
開行 一二八、一七五 一二八、一五
下市 一二八、一〇〇 一二八、六五
大價 一二八、二五〇 一二八、七五
小價 一二八、八五〇 一二八、九三
交數 一五三萬 五〇三萬
●同現行（午前）（午後）
九點 一一七、八〇〇 一點 一一七、九七
十點 一一七、九七〇 二點 一一八、〇〇
十一點 一一八、〇〇〇 三點 一一八、一〇

安東 ●鎭平銀對金票 午前 午後
近卯開 一五六八 一五六九
又下市 ……
遠卯開 一五七二 一五七一
又下市 ……
●鈔票對小洋票現行 一四三三五
●現洋票對鈔票現行 九五、〇五〇

開原 ●金票對國幣現行（午前）（午後）
九點 一一〇、〇〇〇 一點 一一〇、〇〇〇
十點 一一〇、九〇〇 二點 一一〇、四〇〇
十一點 一二〇、〇〇〇 三點 一一〇、四〇〇

新京
鈔票對金票 一一七、九〇
●現洋票對金票 一〇九、七〇
●鈔票對現洋票 九三、一〇

哈埠 ●國幣對金票現行 午前 午後
十時 一〇九、七〇 二時 一〇九、五七
十一時 一〇九、四七 三時 一〇九、五七

各地豆糧

奉天 ●日站大豆白片大洋 午前開行 午後開行
月 …… ……
月 …… ……
月 …… ……
月 …… ……

大連 ●大豆（白片）鈔票價 午前開行 午後開
現貨袋 三、二六 三、二七
四月底 三、二四 三、二五
五月底 三、二八 三、三〇
六月底 三、三二 三、三四
七月底 三、二五 三、三六
八月底 三、三九 三、三九
●豆餅（塊鈔、票價）午前（開行） 午後（開行）
現行 一、〇九五 一、一〇五
五月 一、一〇五 ……
六月半 …… ……
七月半 …… ……
八月半 …… ……
九月半 …… ……
●豆油 壹箱 鈔票價 午前（開行） （午後）（開行）
現行 七、八五 七、八五
五月半 七、七〇 ……
九月半 …… ……
●高粱（百斤、鈔票價） 午前（開行） 午後（開行）
現行 一、六三 一、六三
四月底 一、六六 一、六四
五月底 …… ……
六月底 …… ……
七月底 一、七七 一、七三
八月底 …… ……
●大連麻袋（一枚金票價）
現貨 三、六五 三、六五
五月卯 …… ……
六月卯 …… ……
七月卯 …… ……
交數 萬

新京 ●大豆一石、鈔票價 前午開行 午後開行
現行 …… ……
五月半 …… ……
六月半 …… ……
七月半 …… ……
●高粱（一石、鈔票價） 午前（開行） 午後（開行）
現行 …… ……
五月半 …… ……
六月半 …… ……
七月半 …… ……

哈埠 ●大豆（壹甫特現洋價） 午前開行 午後開行
五月半 〇、五五〇 〇、五一七五
六月半 〇、五七〇〇 〇、五四〇〇
七月半 〇、五六七五 〇、五四五〇
●小麥（仝上） 午前（開行） 午後（開行）
五月半 一、一〇〇 一、一〇五
六月半 一、〇六〇 ……
七月半 一、〇四 ……

奉市 內大豆 一、〇八二
大豆餅 一、〇三
豆油 〇、八六
白小豆 一、一〇
小豆 〇、九五
花小豆 〇、七〇
吉豆 〇、九七
合豆 〇、六五
青豆 〇、七五
麻豆 〇、九五
豌豆 一、一〇
稗子 〇、六〇
谷子 〇、四五
麵子 〇、三五
稷子 〇、四五
小麥 〇、九〇
大麥 〇、七〇
小粟 一、二〇
高米 〇、五三
包米 〇、五〇
粳米 一、六〇
元米 一、二五
小米 〇、八五
江米 一、六五
務米 〇、七五
稻米 一、〇五
葉米 二、〇〇
林米 〇、六五
乙麻 一、三五

國外商品

●美國棉花（一圓三十錢）（跌）
五月外 一二仙五九
七月卯 一二仙七〇
十月卯 一二仙八三
十二月 一二仙九四
一月卯 一二仙九九
三月卯 一三仙〇七
現行 一二仙七五
●印度棉花圓五十錢（跌）
羅卜吉印 一七〇 留比
沃謀拉印 一三〇 留比
高邊魯印 一二八 留比
●大阪棉花
近卯 五七、〇五 遠卯 五九、四五
●大阪二品（綿絲）（壹梱）金票價 午前（開行） （午後開行）
四月底 二〇六、〇〇 二〇七、五〇
五月底 二〇五、二〇 二〇六、三〇
六月底 二〇三、五〇 二〇三、三〇
七月底 二〇一、三〇 二〇二、九〇
八月底 二〇〇、〇〇 二〇一、一〇
九月底 一九八、七〇 二〇〇、〇〇
十月底 一九八、一〇 一九九、六〇
●大阪綿布現行
龍〇 六、六五 六、八五
人絹 七、三五 六、九〇
白羊 四、八五 一九、〇〇
●橫濱生糸
近卯 五三六〇 現貨 五四〇、〇〇 遠卯 五三六、〇〇
●神戶豆餅
四月底 三、〇七 三、〇七
五月底 三、〇八 三、〇八
六月底 三、〇〇 三、〇〇
七月底 …… ……
八月底 …… ……

大連汽船出帆

●青島上海行（上午十一時開）
大連丸 四月廿四日
奉天丸 四月廿八日
●天津行
長平丸 四月廿一日
天潮丸 四月廿三日
●龍口登州行
龍平丸 月 日
●基隆高雄行
山東丸 四月三十日
山西丸 五月十日
●敦賀伏木新潟行
河南丸 五月 三日
●芝罘清津雄基行
遼河丸 五月十四日
●營口行
河北丸 四月廿四日
●大阪神戶行
龍鳳丸 四月三十日

大連汽船株式會社
芝罘威海衛清津雄基船票發售處
日本國際觀光局奉天分局 日電二三九一四 二八六三
仝 大和旅館出張所（日電四六一一）
仝 城內分局（日電三五〇三）
哈爾濱新京（長春）外各地 日本國際觀光局

惠通行出帆

●開往芝罘威海衛仁川
利通號 四月廿二日
●開往芝罘
昌平號 四月廿一日
●開往門司宇品今治尾道
慶運號 五月一日
電話 一一八、三八五二
惠通行

大阪商船出帆

●開往門司神戶大阪（上午十時開）
扶桑丸 四月廿一日
哈爾濱丸 四月廿二日
亞米利加丸 四月廿四日
烏拉爾丸 四月廿五日
●開往天津
第一東洋丸 四月廿八日
●上海福州基隆高雄
江龍丸 五月 六日
福建丸 四月廿九日
盛京丸 五月 十日
●開往紐約
關西丸 四月廿五日

滿鐵沿線各站及各埠日本國際觀光局船票發售處
車船連運票（往復票火車減二成輪船減一成）通用期限兩個月（大連司門神戶間輪船票（買往復票價可減二成通用期限、參個月）發售
專屬貨物代辦處 各地國際運輸株式會社
大阪商船株式會社 大連會社

阿波共同汽船出帆

●開往芝罘威海衛青島
廿六共同丸 四月廿一日
十六共同丸 四月廿四日
●芝罘威海衛仁川
卅六共同丸 四月廿五日
●開往天津
長山丸 四月三十日
●開往仁川鎭南浦
長山丸 四月廿四日
●開往芝罘
十八共同丸 四月廿三日

大連市山縣通
阿波共同汽船會社 大連支社
電話 五〇〇一 六九九一

一、資本金 一億圓（全額拂込濟）
一、積立金 一億二千二百七十五萬元
營業種目 勸定諸預金、鈔票並國幣送金、荷爲替、貸付、割引其他一般銀行業務
奉天大廣場
橫濱正金銀行 奉天支店
代表電話四九一一番
支配人社宅二三五七番
支配人代理社宅三四〇九番
本支店 橫濱（本店）東京、東京丸ノ內、名古屋、大阪、神戶、門司、長崎（以上內地）
出張所 大連（關東州）新京、哈爾濱、營口（以上滿洲國）北京、天津、青島、上海、漢口、香港、廣東（以上支那）其他世界各國樞要都市

石章 每字 一圓
牙章 每字 一圓
五字以上十字以下 一顆五圓
十字以上每一字 五十錢
台灣烱心木印材料 共五圓
奉天紅梅町 三二ノ二 鹽谷壽石

醫療藥品 注射藥品
醫療機器 繃帶材料
奉天小西關大街路南
大同大藥房
日話四三三九番 滿電二二六五番

福森綢緞莊
瀋陽市西華門大街路南
特聘上海名師精製大衣旗袍
有得三百元有價獎券的希望
春季大減價贈彩 贈券另有詳章請至本莊門市部參閱
◇定於新曆三月二十日起
新由上海印度運到大批摩登衣料
凡購買貨物滿洋壹元者……

4月21日「星期六」 22日「星期日」
23日「星期一」 28日「星期六」
29日「星期日」 30日「星期一」
春季賽馬大會
複勝式 單勝式 勝馬投票券 金 15·00 票 3·00
贈彩入場券金票 1·00 每一回發售 每一回抽籤
場所…………砂山公園新競馬場
社團法人 奉天競馬俱樂部

Neo Pedinal Sedative and Analgesic
內服 北地那兒
鎮痛麻醉鎮靜鎮咳新藥
—代嗎啡、海洛英、之用—
本劑係以德國庫納爾公司所研究發表之特種阿爾卡路易德由弊所根據學理實驗的成績所創製之淡黃透明的滅菌注射液呈中性的返應
—特長—
本藥能有鎮痛、麻醉、鎮靜、鎮咳諸作用、即於長久之期間連續用之作用亦不減弱對於膓缺少麻痺作用無習慣性能代嗎啡、海洛英、京鴉因之用
—包裝—
注射液 一、一cc 一〇管盒 五〇管盒
十五cc瓶 三十cc瓶
特約店
安東一本藥房 新京宮崎藥房 吉林林盛堂藥房 大連井上喜保堂 四平街回生堂 鐵嶺末廣藥房 哈爾濱旭昇號藥房
奉天井上誠昌堂 新京東亞號藥房 旅順宮竹藥房 營口順生堂藥房 公主嶺回立藥房 遼陽安達藥房 哈爾濱枳井泰昌堂

第威德補腎丸
士的救星到了
思想敏銳奮發有爲之士其體格必健全否則羸弱之士當亦不能運用其腦思也少運動及用腦過度爲文人致病之由其病狀類爲背痛頭痛怔忡失眠等症若服第威德補腎丸則諸病皆免蓋其功效能補腎養血以使腦力澎漲體格健全故第威德補腎丸誠文士之救星也
▲各大藥房均有出售

現代小孩無須再患出牙痛苦

現代小孩眞是造化父母亦然當出牙時期在小孩不再痛苦失眠在父母不再憂煩熬夜凡茲磨難在備用嬰孩自己葯片之家均一掃而淸之此葯片治理小兒出牙各症其效如神而其所以神效者却又不過淸其內臟調其腸胃而已絕對不含絲毫麻醉有損之葯物如其他所謂安神葯者蓋其成分完全純潔無害功力平穩天然也　廣東汕頭整理招商局委員洪岡先生來書云『長男惠韋前因出牙困難致成熱症且兼脾道結滯無常屢葯無效乃試投嬰孩自己葯片隨見脾平熱退自是遂復其固有之康强矣實深可感特此函謝』　嬰孩自己葯片各葯房皆有出售或向上海江西路四五一號韋廉士醫生葯局函購每瓶七角六瓶三元五角郵費不取　一切信件可由奉天和記洋行轉上海韋廉士醫生葯局

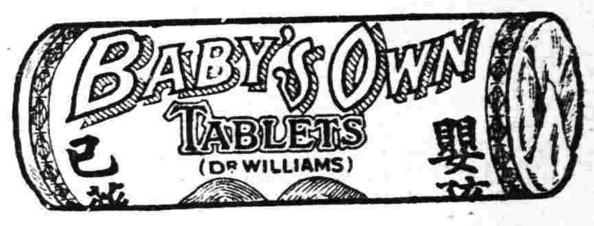

最良芳香髮油

井筒香油

イヅツ　コーユ

今特有爲頭髮無比最良之香油敬勸愛用者之光顧

東洋婦之人誇美以頭髮漆黑爲彌增此油既防頭髮脫落又去穢垢不粘不汚優雅芳香實無異類能使髮長存馥郁爽快精神

本舖　井筒屋香油店　大日本東京市日本橋區人形町

腸疾患治療及豫防薬

表飛鳴

効能

殺滅腸內害菌
調理腸的機能
輔助食物消化

治（乳兒綠便　小兒瀉痢（粘液便　水樣便））
治（腸炎　醱酵性瀉痢　皷腸　常習性便秘）
治（消化不良　積食　營養不良）

總發行所　日本大阪市東區道修町　武田長兵衛商店股份有限公司

粉劑三〇瓦（九〇錢）　三〇〇瓦（六圓四〇錢）　五〇〇瓦（八圓）
イ劑五〇片（七五錢）　一五〇片（一圓九〇錢）　五〇〇片（四圓五〇錢）

34—173(O)

痰喘咳嗽一服除根

無論新舊治療速服龍角散

傷風感冒雖然初覺輕症若帶些痰咳痰喘可不能輕視。不趁早治療便轉成肺炎助膜炎。若犯肺癆終身難治。

若有痰咳痰喘症狀
無論輕重須速服用
專門仙藥龍角散
趁早治療完全除根

註冊商標

龍角散

リウ　かく　さん

龍角散適應病症

（痰咳）凡頑痰不化咳逆不止之人
（痰喘）凡痰喘寒喉呼吸困難之人
（頻咳）凡咳嗽頻發不能安眠之人
（流感）凡因流行感冒患咳症之人
（肺癆）凡肺患癆症咳嗽無力之人
（帶血）凡痰有臭氣時帶血癥之人
（失音）凡聲音嘎啞咽燥喉痛之人
（老人）凡老衰或病後之虛勞咳嗽
（小兒）凡小兒之疫咳及麻疹咳嗽
其他一切頑梗別致的呼吸器疾患所發痰咳連用一二星期必有靈効如神

特長

此散用貴重藥材精製。用量少許奏功如神。且頗有香味極適服用。最合不愛服藥之人及病人兒女。一用此藥精神爽快除去一切咽喉痛苦

總經理處　大連　賣藥會社

代售處

大連　同　同　同　同　同　同　同　同　同　同　同　金州　同　同　同
華泰藥房　華西藥房　回春藥房　德記西棧藥房　同德藥房　康德記藥房　德記全棧藥房　廣生堂藥房　德興藥房　志發成藥局　中興藥房　天和藥房　東信藥房　德記藥房　惠仁東藥房　志殿成藥房

普蘭店　同　同　皮口　同　同　城子疃　同　瓦房店　同　松樹鎮　蓋平　同　芝罘　同　威海衛
志義成藥房　東德記藥房　德順藥房　稻田藥房　集義生藥局　仁德裕藥局　保和長藥局　集義之藥局　永泰隆藥房　康記藥房　元慶昌藥局　成春堂藥局　會春堂藥房　山東藥房　華義藥房　生生堂藥局

營口　同　同　同　同　同　同　大石橋　同　海城　同　鞍山　遼陽　同　同　同
興東藥房　興亞藥房　保興長藥房　中西藥房　義和謙豐記　裕泰和藥房　義興成餘記　長生堂藥房　衛生復藥房　華西藥房　和發福藥房　同仁堂藥房　義和同藥房　東英藥房　興華藥房　天福堂藥局

同　同　安東縣　撫順　同　本溪湖　奉天　同　同　同　鐵嶺　同　同　開原　四平街　同
大和興藥房　成春堂藥房　福興堂藥房　濟生堂藥房　濱名藥房　多久島藥房　大德生藥房　歐美藥房　中西藥房　五州藥房　義和堂西號　福壽藥房　和發久藥房　東亞藥房　岸回生堂藥房　和發鳴藥房

公主嶺　同　鄭家屯　同　洮南　同　同　新民屯　八面城　通化縣　西豐縣　庄河縣　新京　同　同　吉林
大口藥房　東亞藥房　東英藥房　和發義藥房　和發順藥房　永和同藥房　東英藥房　和發同藥房　和發增藥房　積盛和藥房　積盛興藥房　廣生堂藥房　泰和祥藥房　中西藥房　錦和盛藥房　五州藥房

同　同　富錦縣　張家灣　哈爾賓　同　海倫　同　同　同　大黑河　同　齊齊哈爾　望奎縣　拉哈站　安達站　拜泉縣
中西藥房　泰翠西藥房　永濟堂藥房　華西藥房　寰球藥房　華泰恆西藥房　天豐恆西藥房　興記藥房　天興長恆藥房　久逢藥房　宮崎藥房　大同藥房　富山堂藥房　天和長藥房　華英藥房　衛生藥房　中西藥房